AÑO SEGUNDO — Núm. 612 | PORTE PAGADO | Dirección, Redacción y Administración: AVENIDA DE MAYO 769 | Buenos Aires, sábado 27 de octubre de 1917

Todas las cartas destinadas a la Redacción deben ser dirigidas al Director.

Como el diario no puede responsabilizarse por los manuscritos que se le envíen, ruega a los autores guarden copia de ellos.

Dirección Telegráfica: EPOCA, Buenos Aires

Teléfonos: Unión Telefónica 5194-95-96-97 98, 3685, 6586, 7126. Cooperativa Telefónica 3927-3928.

La Epoca

PRECIOS DE SUBSCRIPCION

CAPITAL

$ m|n. Un mes 2. $ m|n. Tres meses 6. $ m|n. Seis meses 12. $ m|n. Un año 22.

PROVINCIAS

$ m|n. 1 mes 2.50 $ m|n. 3 meses 7.50 $ m|n. 6 meses 15 $ m|n. 1 año 28

EXTERIOR

$ oro 1 mes 2.50 $ oro 3 meses 7.50 $ oro 6 meses 15 $ oro 1 año 28

Número del día, 0.08. — Número atrasado (dentro de los 30 días), 0.20. — De fechas anteriores, 0.50.

LA EPOCA se envía directamente por correo a toda persona que lo pida, acompañando el importe correspondiente. Los pedidos de subscripciones para el interior de la República se atenderán por cualquier número de días a razón de 0.08 el ejemplar.

LEASE EN LA PAGINA FINAL LA INFORMACION DE ULTIMA HORA

27 DE OCTUBRE DE 1917

Movilización de la cosecha

La movilización y colocación de la cosecha es asunto que ha sido detenidamente estudiado en acuerdo de ministros. Ayer hemos publicado el vasto plan de gobierno adoptado para facilitar el levantamiento, almacenaje, transporte y venta de la producción agrícola, en la que se basa razonablemente la reconstrucción económica del país. No ha de sorprender, en verdad, esta solicitud de los poderes públicos en favor de la producción; deben recordarse los esfuerzos hechos a su tiempo para proveer a los agricultores de la semilla necesaria. Fué entonces que el Ejecutivo arrancó al congreso catorce millones de pesos para semilla; suma que la clarividencia parlamentaria negaba a la agricultura nacional por razones de economía...

Aquella previsión ha tenido sus frutos. La espléndida cosecha actual, acerca de cuya importancia se poseen informes excelentes, retribuye generosamente la confianza depositada en la capacidad productiva de nuestro suelo. Pero la misma importancia excepcional alcanzada por el rendimiento de las sementeras, plantea, como un problema nuevo, el de la movilización de la enorme masa de cereal a levantarse. Empleamos a designio ese término movilización, porque el levantamiento de la cosecha importa, en realidad, una convocatoria de fuerzas vivas en defensa de la economía argentina. Siempre hemos sostenido que la reconstrucción de nuestra prosperidad debe hacerse mediante el concurso de nuestras propias reservas, haciendo dar de sí a la potencialidad económica del país. La cosecha futura es el primer y poderoso aporte que la economía nacional recibirá de sus industrias. Es menester, entonces, saber utilizarlo.

Las medidas adoptadas por el Ejecutivo demuestran que el ingente esfuerzo exigido por la producción agrícola no nos tomará desprevenidos. Todo lo ha previsto el patriotismo [illegible] del gobierno [illegible] las medidas se adoptan para impedir que circunstancias accidentales malogren la contribución generosa de las sementeras. Pero es obvio que por mucho que los poderes públicos realicen, siempre quedará mucho margen para la provechosa acción de los particulares. La movilización de la cosecha debe ser un acto de colaboración social a la que no debe regatearse ningún esfuerzo. Productos, empresas ferroviarias, acaparadores, exportadores, banca y comercio, a todos interesa por igual que la gran cosecha realice sus beneficios primeros. Todos, pues, deben concurrir a facilitar su liquidación, cooperando con la acción oficial en todo lo que puede ser necesario y útil.

Porque, entretanto, el Ejecutivo tiene por delante una faz del problema no menos interesante que la ya conocida. La colocación de la cosecha no puede ser, dadas las circunstancias, una transacción sujeta a las condiciones ordinarias en las operaciones de este género. La situación especial de los mercados ha eliminado la concurrencia entre los compradores, por una parte. Por otra, la singularidad del estado monetario europeo, reducido a un medio circulante de valor convencional, dificultará las operaciones por falta de un signo dotado de valor cancelatorio capaz de substituir al del oro de que se carece. Otras dificultades, como la del transporte mismo, se esbozan en perspectiva, demostrando que la colocación de nuestra cosecha constituye una verdadera obra de gobierno.

Por fortuna, tampoco se ha descuidado en esto el Ejecutivo, quien hace más de tres meses estudia un plan destinado a obviar semejantes tropiezos. En ello trabajan de consuno, juntamente con el presidente de la república, los ministros de hacienda, agricultura y relaciones, como que la acción a realizar es a la vez financiera, diplomática y económica. Todo hace presumir que esos esfuerzos serán coronados por el éxito y que la cosecha argentina, colocada libre de riesgos en los mercados extranjeros, será el agente restaurador de nuestra economía. Y ello demostrará al mismo tiempo cómo la acción previsora e inteligente de un gobierno puede salvar airosamente las más graves dificultades.

El decreto de indultos

A propósito del último decreto de indultos, se acusa al Ejecutivo de ligereza en la aplicación de la alta prerrogativa que la constitución ha puesto en manos del presidente de la república. El cargo viene desde las columnas de "La Prensa", y podemos refutarlo afirmando que tan alta facultad ha sido ejercitada por el presidente con la parsimonia y recto sentido que ella impone. Cada causa ha sido previamente sometida a un reposado estudio del secretario de la presidencia de la nación, doctor Arturo Benavídez. Este funcionario ha substanciado los expedientes con amplitud de informaciones y alta independencia de criterio, y después de una concienzuda información el primer magistrado ha otorgado la gracia. El sentimiento ha actuado unido a la prudencia y el deseo de consultar el bien humano no ha hecho vacilar a aquélla. Con toda conciencia se han escuchado las voces que hablaban de propósitos de enmienda, sin extralimitarse al proceder en su favor.

Por ahí se llaman concretos reveladores a ciertos casos que de serlo sólo significarían la excepción de la eterna regla y nada más. Pero la humana prerrogativa, se practica a la inversa de otros tiempos, sin el nefasto concurso de las influencias, y sí respondiendo al llamado del infortunio que trata de vindicarse, que quiere, en fin, reintegrarse a la función social en sus respectivas situaciones. El cargo de ligereza es absurdo y nace, sin duda, de la extraña independencia y del sano principio moral que en la actualidad se aplica a los casos.

Sobre el Presidente

De los autorizados juicios que por centenares venimos publicando sobre la actitud del presidente en la cuestión internacional, destacamos el que acaba de emitir en un diario metropolitano el prestigioso escritor argentino don Manuel Ugarte:

"Estoy lejos de los partidos — ha dicho el señor Ugarte; — nadie me puede sospechar de apasionamiento o adulación si digo que el doctor Irigoyen está haciendo una presidencia histórica y que su mayor timbre de gloria, será el de haber sabido resistir a la presión que sobre él se ejerce en estos momentos. Sólo un alto patriotismo y un carácter a toda prueba, sólo una concepción superior de los destinos de la patria pueden elevar a un hombre a cuadrarse ante los mundos populares y cosmopolitas que quieren substituirse en la dirección de los asuntos públicos a los legales mandatarios".

Sobre la incidencia diplomática

Sobre la incidencia diplomática reciente, publicamos los documentos que van más abajo.

Por ellos el lector sabrá valorar la digna actitud observada en la emergencia por el señor ministro británico Mr. Tower, actitud encuadrada con la caballerosidad del diplomático y con la dignidad de la gran nación que representa.

Dicen las notas que ponen fin a la cuestión:

"Legación británica. — Buenos Aires, octubre 25 de 1917. — Estimado doctor Pueyrredón: Abrigaba la esperanza de que el asunto del reportaje había quedado terminado y he leído con mucho sentimiento la nueva declaración que se me atribuye en "La Nación" de esta mañana. Sírvase hallar bajo pliego copia de una carta que he dirigido al señor Mitre, de dicho periódico.

Espero que los términos de mi carta disiparán todo posible malentendido al respecto.

Si, según su opinión, fuese necesario, ruego a V. E. quiera tener a bien informar sobre el particular al presidente de la nación.

De V. E. affmo. — Fdo.: Reginald Tower. — A S. E. el doctor Honorio Pueyrredón, etc."

"Buenos Aires, octubre 25 de 1917. — Señor don Jorge Mitre. "La Nación". — Estimado señor Mitre: Creo necesario escribir a usted personalmente para corregir un nuevo reportaje aparecido en "La Nación" de hoy, en los siguientes términos: "Preguntamos, finalmente, al representante británico si en ese reportaje habíamos incurrido en alguna interpretación errónea.

—Absolutamente en nada — nos contestó, sonriendo amablemente."

Los hechos del caso son los siguientes: El repórter de "La Nación" vino anoche al Jockey Club cuando yo comía con dos miembros de la legación. Me pidió informes sobre mi entrevista con el presidente de la república, a lo que repuse que debía solicitarlos del ministro de relaciones exteriores y que, por mi parte, no tenía observaciones que hacer a la prensa. Entonces me preguntó en inglés: "¿Tengo algo que reprochar?", siendo, esta, una pregunta personal. Me limité a contestar negativamente. No se hizo sugestión alguna sobre "interpretación", punto que ha quedado ampliamente aclarado en mi declaración publicada en "La Prensa" de hoy. Lo que publica "La Nación" de hoy, tal como lo transcribo más arriba, difiere con la declaración hecha al ministro de relaciones exteriores y confirmada personalmente al presidente de la república. — Suyo afmo. — (Firmado): Reginald Tower."

El ministro doctor Pueyrredón, después de informar de la carta de Mr. Tower al presidente de la república, dirigió ayer una breve nota al diplomático inglés, para acusarle recibo de su carta y expresarle que valoraba debidamente el significado de su actitud.

La huelga en Comodoro Rivadavia

Comentarios especiosos

Refiriéndose a la enérgica y oportuna intervención del comando del acorazado "Rivadavia", en los asuntos de la huelga de Comodoro Rivadavia, "La Prensa" se sorprende de que alguna vez se rompa con los arcaicos métodos burocráticos para proceder en forma expeditiva.

¿Qué podía hacerse una vez que fracasaron todas las tentativas de arreglo entre la administración del petróleo de Comodoro Rivadavia y los huelguistas? ¿Era acaso lo indicado mantener de brazos cruzados a un numerosísimo personal enviado en tres buques de la armada a costa de ingentes gastos, con el solo y único propósito de contribuir al arreglo de este problema insoluble hasta ahora para las autoridades que en él han intervenido?

¿No era quizás, bastante garantía la discreción mostrada con motivo de la huelga general en todo el país por los oficiales de la armada, de que era oportuno aprovechar la presencia de uno de ellos ajeno al conflicto y por lo menos con igual capacidad que los caballeros civiles que hasta entonces habían entendido en el intrincado asunto?

El gobierno ha procedido, pues, discretamente, haciendo uso de los servicios del señor comandante del "Rivadavia", con los prestigios no sólo de su persona, sino de la autoridad que representa por estar confiados a él la garantía, el orden y la propiedad de aquel apartado paraje.

Además sabe el colega que toca a la autoridad militar intervenir en tales asuntos cuando ya han fracasado las gestiones pacíficas que hubieran podido entablarse.

Finalmente, la marina no puede mostrarse indiferente al destino de nuestros yacimientos petrolíferos, como parece suponer "La Prensa", ya que su eficiencia se encuentra tan íntimamente ligada a él, que la ley permitiendo al gobierno explotar ese mineral se fundaba principalmente en las necesidades de la armada y que ésta misma tiene a su cargo el transporte del precioso combustible.

Nombramientos en la armada

Por el departamento de marina se dió a conocer un decreto del P. E. en virtud del cual se hacen en la armada los nombramientos siguientes:

Jefe de estado mayor de la escuadra de mar, al capitán de navío Enrique Fliess; vocal del consejo de administración de marina, al capitán de navío Ricardo Hermelo, en reemplazo del de igual grado Guillermo Jones Brown, que ha terminado su período; jefe del grupo de destructores al capitán de fragata, Julio Mendeville; comandante del crucero acorazado San Martín, al capitán de fragata Pedro Escutary; director de la escuela de aplicación para oficiales, al capitán de fragata Segundo R. Storni; inspector de armamento de la dirección de material, al capitán de fragata Felipe Fliess; comandante del crucero 9 de Julio, al capitán de fragata Gabriel Albarracín; comandante del crucero acorazado Belgrano, al capitán de fragata Arturo Cueto; jefe de la división armamento de la dirección del material, al capitán de fragata Luis Oriandini; segundo comandante del acorazado Rivadavia, al capitán de fragata Aureliano Rey.

Gestiones del diputado Goyeneche

En favor de la asistencia social

El diputado Goyeneche, encargado en la comisión de presupuesto del anexo de relaciones exteriores y culto que, como lo decimos aparte, informó largamente en el seno de la misma, consiguió, venciendo una tenaz resistencia, la reposición de partidas que consideraba indispensable para el reclamado servicio de nuestra asistencia social. Se trata de una mayor capacidad hospitalaria en los establecimientos dependientes de [illegible] Capital y de asegurar el funcionamiento y habilitación del sanatorio de tuberculosos de Santa María, provincia de Córdoba, que vendrá a llenar una sentida necesidad, facilitando el medio racional de combatir el terrible flagelo que ha tomado en el país tan alarmante propagación.

Ha creído así el señor Goyeneche cumplir con su deber, en bien de los que sufren a la vez que precaviendo mayores males que nos amenazan. La economía no puede rezar en estos casos y para estos humanitarios fines.

Así lo ha entendido la mayoría de la comisión que ha prestado su apoyo a esas reposiciones.

Además debe tenerse en cuenta que la actual crisis crea necesariamente un mayor número de gente desamparada a la que debe prestarse ayuda, así como los cuidados médicos que requieren los enfermos faltos de recursos para costearlos en las actuales circunstancias.

Ha triunfado, pues, el buen sentido.

Pedido de intervención a Mendoza

El intendente municipal de Mendoza ha comunicado al ministerio del interior que en el día de ayer ha dictado una resolución por la cual se acuerda no convocar a elecciones de renovación del concejo deliberante hasta tanto no se restablezca la ley electoral municipal de que no goza actualmente la provincia.

En la misma comunicación el intendente mendocino solicita la intervención federal para normalizar aquella situación.

La obra de la intervención

Finanzas de la municipalidad de La Plata

Una medida plausible

La obra de moralización emprendida por la intervención nacional en la provincia de Buenos Aires, continúa realizándose vigorosamente. Esta obra se desarrolla con la rapidez que permite la naturaleza misma de las cosas y con el tino que requiere la situación general del mencionado estado. Por lo demás, son tantos los errores cometidos por las pasadas administraciones de la provincia que no es posible subsanarlos todos de inmediato. No puede en manera alguna hacerse un cambio total y repentino sin crear condiciones susceptibles de producir en definitiva un trastorno perjudicial. Así lo han comprendido las actuales autoridades de Buenos Aires, quienes proceden con la energía y el tacto debidos.

De acuerdo con este programa de trabajo y siguiendo el desenvolvimiento de la eficaz acción que ha iniciado el comisionado de la intervención nacional en La Plata, don Juan José Alsina, ha expedido anoche un decreto tendiente a remediar una grave deficiencia de que es culpable el anterior gobierno de aquel municipio. El último concejo deliberante de La Plata sancionó las ordenanzas números 1, 3, 4, 11, 14, 16, 25 y 26 de 1917, mandando pagar cuentas y gastos diversos de las rentas generales por un importe mayor de cien mil pesos m|n., sin crear el recurso especial con que solventarlos, puesto que los que forman el cálculo de recursos estaban en su totalidad afectados al pago de los gastos establecidos en el presupuesto vigente, lo que trajo como consecuencia natural, un considerable desequilibrio a las finanzas del presente año, desequilibrio que es necesario salvar tanto para poder pagar los gastos del presente ejercicio como para no cerrarlo con un déficit que gravitaría sobre los recursos del próximo presupuesto, que no podrían aplicarse libremente y en su totalidad a los servicios y obras públicas del año a que pertenecen.

Ahora bien, existe depositada en el Banco de la Provincia, y en caución de un préstamo que se halla hoy reducido a quince mil pesos m n., la suma de ciento dos mil pesos m n. en títulos del cinco por ciento, pertenecientes a la municipalidad de La Plata, como producto de la liquidación del tranvía municipal, cuya conversión en efectivo se hace necesaria, debido a que los gastos del presupuesto que hay que satisfacer están establecidos en moneda nacional en efectivo y no en títulos.

El comisionado, deseoso de salvar el déficit que ha de producir la satisfacción de los gastos dispuestos por las ordenanzas citadas, ha resuelto encargar al Banco de la Provincia que venda los 102.000 pesos en títulos del 5 o o y los 150.000 $ en títulos del 6 o o que la municipalidad de La Plata tiene depositados en dicho establecimiento. Realizada la operación, la municipalidad pagará al Banco los 15.000 pesos que le adeuda y acreditará el saldo en su cuenta corriente en la misma institución.

Como se ve, la forma en que el comisionado trata de salvar el déficit no puede ser más plausible, ya que lo trata de hacer sin imponer nuevas cargas a los contribuyentes.

La huelga y el personal de la armada

UNA COMUNICACIÓN DE LA COMPAÑÍA LACROZE

Ayer se recibió en el ministerio de marina una comunicación de la compañía Lacroze en la que ésta hace presente su agradecimiento por los servicios que a la empresa prestaron los elementos de la armada en la pasada huelga.

La compañía manifiesta en la misma comunicación que, habiendo fallecido en un accidente ocurrido en sus talleres el conscripto Juan Pacco, ha resuelto pasar una pensión de 50 pesos mensuales durante cinco años al padre de la víctima. Agrega que ha decidido que en adelante puedan viajar en la delantera de los coches un soldado del ejército y un marinero. Termina expresando que ha hecho donación de 2.000 pesos para el asilo de huérfanos militares, 2.000 para el asilo naval y 2.000 para la caja de ahorros de la policía de la capital.

Esta comunicación, digna de todo encomio por el espíritu de justicia que revela y por lo espontáneo de los motivos que en ella se expresan, pone de manifiesto una vez más los importantes servicios prestados por [illegible] go, no ha faltado quien censure tan beneficiosa actuación.

El magisterio de Entre Ríos

El proyectado escalafón

Ha causado muy buena impresión en el magisterio entrerriano, el proyecto de escalafón presentado en la legislatura por el director general de escuelas de la provincia, profesor Alfredo Villalba.

La prensa diaria publica continuamente manifestaciones del personal de las escuelas de todos los departamentos, en favor del proyecto de referencia.

He aquí el proyecto presentado por el director general de escuelas:

1.o — Los nombramientos del personal docente, directivo y de inspección de las escuelas públicas, se harán en riguroso orden de mérito, determinado por la categoría del título, los antecedentes personales y los servicios profesionales prestados en el país.

2o. — Los miembros de dicho personal serán inamovibles mientras dure su buena conducta e idoneidad.

3o. — Ningún miembro del magisterio podrá ser suspendido, trasladado, declarado cesante o exonerado sino por la carencia de alguna de dichas condiciones, constatadas mediante la instrucción de un sumario, del que se dará vista al interesado a los efectos de su defensa. El honorable consejo resolverá en definitiva previa agregación de la foja de concepto.

4o. — No obstante lo dispuesto en el artículo anterior cuando la gravedad de la falta cometida o el esclarecimiento de los hechos lo exijan, el funcionario podrá ser suspendido en el desempeño de su cargo debiendo inmediatamente procederse a la instrucción del sumario respectivo.

5o. — En reunión anual de inspectores, se fijará de cada miembro del magisterio, el concepto personal, que se someterá a la aprobación del honorable consejo. El concepto desfavorable privará la primera vez de la computación del año para la bonificación que establece el artículo 8 y la segunda vez determinará la instrucción del sumario a que se refiere el artículo 9.

6o. — El sueldo inicial de cada miembro del magisterio se fijará de acuerdo con el título a cuyo efecto se establece el orden siguiente: profesor normal, maestro normal, maestro normal rural, maestro rural y maestros especiales. Los títulos de subpreceptor normal y maestro provincial se equiparan al de maestro normal rural y los de maestros de campaña al de maestro rural.

7o. — Cada cinco años cumplidos de desempeño de un mismo cargo el funcionario gozará de una bonificación del 20 o o sobre el sueldo inicial. Las interrupciones en el servicio que excedan de dos años importan la pérdida de la bonificación por antigüedad.

8o. — Los inspectores, subinspectores, directores y vicedirectores gozarán sobre el sueldo que les corresponde por su título y antigüedad de la bonificación siguiente: inspector 100 o|o y subinspector 80 o|o; director de escuela superior de 1a. 70 por ciento; director de escuela superior de 2a., 60 o|o; director de escuela elemental de 1a. 50 o'o; vicedirectores 40 o|o; director de escuela elemental de 2.a 30 o o; director de escuela infantil de 1a. 25 o'o, y director de escuela infantil de 2a. 20 o|o.

9o. — Los ascensos se harán considerando invariablemente a la categoría del título y el número y calidad de los años de servicio, a cuyo efecto se establece la gerarquía siguiente: maestro de grado, vicedirector, director, subinspector e inspector, para los profesores normales y maestros normales, maestros de grado, director y subinspector de escuelas rurales, para los maestros normales rurales y maestros rurales.

10. — Los funcionarios sin título serán interinos y gozarán de las ventajas de la presente ley, sólo después de cinco años de buenos servicios que lo harán acreedor al título de maestro, correspondiente a la categoría del cargo que desempeña. El personal de las escuelas especiales y nocturnas no se considerará comprendido dentro de las disposiciones de la presente ley.

11. — El presupuesto escolar para el año 1919 se formulará de acuerdo con las prescripciones de esta ley.

EN LA ARMADA

Supresión del tiro de combate

Después de las comunicaciones enviadas al ministerio de marina por el comandante en jefe de la escuadra de mar, contraalmirante O'Connor, tendientes a demostrar que el personal de los buques de nuestra flota se encuentra imposibilitado de llevar a cabo su programa de instrucción, debido a las recientes huelgas, se ha resuelto suspender este año el tiro de combate, considerando que este ejercicio es la culminación de un período de trabajo, en el que se ponen en evidencia las aptitudes del personal subalterno y superior de la armada.

Se ha tenido, además, en cuenta, para adoptar esta resolución, la escasez de combustible.

En consecuencia se ha dispuesto que en los primeros días del mes próximo entren todas las unidades a Puerto Militar, donde sufrirán una recorrida general.

Esta tarea coincidirá con el licenciamiento de los conscriptos.

En la exposición Industrial

Sigue siendo muy visitada la exposición industrial que bajo el patrocinio del ministerio de agricultura se lleva a cabo en la calle Florida 537.

Desde el día de su inauguración hasta el día de hoy han concurrido 56.485 personas y esto sin contar los alumnos de las escuelas que la han visitado en corporación y en compañía de sus respectivos profesores.

Es de sentir que el local, un tanto reducido, no haya permitido la concurrencia de mayor número de expositores, que a no ser esta circunstancia hubiera tenido el público ocasión [illegible] país y que son desconocidos por nosotros.

Sin embargo, están allí representados alrededor de cien industrias diferentes que dan a conocer el impulso y orientación que han imprimido nuestros fabricantes a los ramos a que dedican sus esfuerzos.

Tranvía Lacroze

Concesiones a los conscriptos

El ministro de guerra ha dictado una resolución haciendo saber al ejército que la compañía de tranvías Lacroze, en sesión celebrada el 24 del corriente, ha concedido autorización para que, a partir del 1o. de noviembre próximo y hasta nuevo aviso, puedan viajar gratuitamente en la plataforma delantera de cada coche motor o acoplado, un soldado o un marinero, en cualquiera de las líneas de la mencionada empresa.

Esta ha acordado dicha franquicia en vista de la actuación del ejército y la armada en el reciente movimiento huelguista.

EL DIPUTADO ACOSTA

En franco restablecimiento

PERSONAS QUE LO HAN VISITADO

Como hemos venido informando, se ha acentuado francamente la mejoría en el estado de salud del diputado nacional por Corrientes, señor Juan P. Acosta, cuya gravedad hizo temer en algún momento por su vida. El distinguido enfermo recobra paulatinamente sus energías y ha pedido ya abandonar la cama, entrando al período de una convalescencia que es de desear no decline. Está muy grato a la constante atención e interés que durante su larga enfermedad se han tomado sus amigos y correligionarios políticos.

Para significar la simpatía y el aprecio con que siempre ha sabido rodearse, publicamos a continuación la lista de las personas que le han visitado en su domicilio particular de la calle Las Heras 3566, donde se le asiste todavía.

Presidente de la república, doctor Hipólito Irigoyen, vice id. doctor Pelagio B. Luna, presidente de la cámara de diputados, doctor Mariano de María (hijo), doctor Domingo Cabred, doctor Castillo L. [illegible], senador doctor José Camilo Crotto, senador doctor Pedro Numa Soto, intendente municipal doctor Joaquín Llambías, diputados Evaristo Pérez Virasoro, D. Gregorio Morán, doctor Leopoldo Sosa, doctor Horacio Oyhanarte, doctor Fernando Saguier, doctor Octavio Cordero, doctor Perfecto Araya, doctor Martín Reybel, señor Juan V. Atencio, doctor Tomás de Veyga, doctor Delfor del Valle, doctor Carlos J. Rodríguez, doctor Arturo Goyeneche, doctor Carlos M. Pradere, doctor Santiago Corvalán, señor Alfredo Demarchi, doctor Benjamín Bonifacio, doctor Jesús Vaca Narvaja, doctor Ernesto Jerez, doctor José Néstor Lencinas, doctor F. Aníbal Riú, doctor Adolfo Conte, y los señores Guillermo P. Cabral, J. Ismael Billardo, Angel Crudelle, Atenor P. Vallejos, Horacio Correa, ingeniero Tomás González Roura, doctor Jacinto Cabred, doctor Miguel Susini, doctor Luis Pelufo, señor Alfredo Hersche, doctor Antonio Ortelli, doctor J. Isaac Arriola, mayor Antonio Madariaga, señor C. Ramírez (R. P.), Echemendigaray, doctor Eudoro Díaz de Vivar, señor J. Pinchetti, Federico Zelarrayan, José I. Goñi, Armando Maffei, doctor José Armando Reyes, doctor Pedro Sánchez Ruiz, Juan Delfino, Rodrigo Farquharson, doctor Juan Ange Martínez, doctor Manuel Derqui, Juan M. Grosso, Marciano G. Martínez, doctor David Zambrano (hijo), doctor Alfonso Durao, Rafael G. Pérez, doctor Juan Maccio, doctor Roberto Guillermo Cabred, Andrés Supeña, doctor Antonio F. Ramayon, Fernando Wibert, Lindor Delfino (hijo), Juan Ortuño, Raúl Lissarrague, Porfirio R. Coll, José M. Veron, Alejandro Zalazar, Abel Lissarrague, Raúl Delfino, Manuel Bermude, Fermín López Silva, Rafael Almiroty, doctor Teodoro Moreno, doctor Hilarión Larguía, Antonio Cabral y Colodrero, doctor Ignacio Pernas, coronel Daniel Fernández, ingeniero José del P. Insaurralde, profesor Augusto Verlé, Juan Mirás, Braulio Barrientos Bejarano, Julio Ales, Fabio Muñez Maines, doctor Delfín Pacheco, Oscar Algarra, Eduardo J. Bernat, Juan F. Sánchez Diego Amaro, contraalmirante J. A. Martín, Miguel M. Gelabert, Ernesto Fernández, Héctor Rodríguez.

Colonia de crónicos de Ituzaingo

[illegible]

Por decreto de la fecha, ha sido designado director honorario de la colonia de crónicos y convalecientes de Ituzaingó, el señor Adolfo Conde Cazón, que ha tenido una participación importante en la organización del establecimiento recientemente inaugurado.

El futuro palacio de la Industria

Gestiones para su construcción

En estas columnas hemos dado cuenta anteriormente del proyecto sobre el palacio de la Industria de que es autor el doctor Medina, miembro de la comisión organizadora de la actual Exposición Industrial instalada en la calle Florida 537, bajo el patrocinio del ministerio de agricultura.

Dicho proyecto ha sido ya aceptado por la comisión respectiva, que designó al doctor Felipe Senillosa para celebrar una entrevista con el intendente municipal, doctor Llambías, a fin de conseguir, con la aquiescencia de este funcionario, la transferencia de los terrenos ubicados en la calle Florida, esquina Roque Sáenz Peña, elegidos para la construcción del palacio de la Industria.

La comisión directiva de la Unión Industrial, que desde el primer momento acogió el proyecto con todo entusiasmo, se ha trasladado en pleno [illegible] al mismo tiempo que por intermedio de aquella dirección se ponga en conocimiento del gobierno que la Unión Industrial pondrá a disposición del poder ejecutivo los fondos necesarios para la construcción del edificio. Es, por lo tanto, no requerirá erogación oficial de ninguna especie. Y a este respecto merece consignarse que apenas iniciada la subscripción correspondiente, ha sido encabezada [illegible] Parado y Braceras con [illegible] mil pesos cada uno.

De ahí que pueda desde ya descontarse [illegible] el éxito, como también la realización de obra tan positivamente útil e importante.

El ferrocarril internacional de Bolivia

Estado del asunto

Interesantes declaraciones oficiales

Ampliando la información de nuestra edición del martes referente al ferrocarril internacional a Bolivia, nos comunica nuestro corresponsal en La Paz, que a pedido de los diputados opositores, se presentó al congreso el ministro de gobierno y fomento, a prestar informes sobre el estado de los trabajos de la línea de La Quiaca a Tupiza y de los pagos efectuados por la administración anterior a la empresa constructora de ella.

Como es sabido, la construcción de esta importante sección del ferrocarril intercontinental fué dada en licitación a la casa francesa Vezatta y Cía. de París por el gobierno boliviano, quien para la ejecución de ella tiene depositadas en un banco de Francia un millón de libras esterlinas.

El representante del ejecutivo boliviano, dice nuestro corresponsal, dió en una forma brillante amplias y cumplidas explicaciones sobre los puntos solicitados por los diputados peticionantes, asegurando que el nuevo gobierno de Bolivia, está firmemente resuelto a hacer cumplir por parte de la casa constructora todas las cláusulas y obligaciones a que está sujeta, imponiéndole en el término estipulado a entregar concluída la referida línea.

Por lo que respecta a los fondos del estado afectados a esta obra, el doctor Ricardo Mujía declaró terminantemente que si en ellos ha habido la menor incorrección por parte de los funcionarios encargados de su manejo durante la anterior administración, el gobierno actual está dispuesto a hacer una severa investigación, con el objeto de proceder en forma enérgica en el supuesto caso de que llegase a comprobarse alguna irregularidad en su inversión.

Estas declaraciones que dejaron satisfechos por su sinceridad y energía a los señores diputados que solicitaron el informe de referencia, dieron lugar también por parte del señor ministro de gobierno y fomento, a manifestar los vivos deseos que abriga el señor Gutiérrez Guerra y sus colaboradores en el nuevo gobierno de Bolivia, para hacer efectivas cuanto antes las vinculaciones ferroviarias entre aquel país hermano y el nuestro, como una sentida necesidad impostergables entre ambos pueblos, que por ninguna causa deben retardar por más tiempo su unión.

Son altamente satisfactorias para nuestro país estas declaraciones oficiales del jefe del gabinete boliviano, quien una vez más pone de manifiesto la sinceridad de afectos que animan al gobierno presidido por el distinguido estadista señor José Gutiérrez Guerra hacia nuestra tierra, que sabe valorar en todo su significado los buenos deseos de una administración sana y patriótica, que en corto espacio de tiempo ha sabido perfilarse en forma que honra a las democracias americanas.

Exportaciones españolas prohibidas

Según comunicaciones recibidas en la cancillería, el gobierno de España, por real orden del 6 de septiembre último, ha prohibido la exportación de aceite de oliva por las aduanas de la península e islas Baleares, pastas para sopa, galleta común y preparados de harinas de cereales, legumbres y cloruro de calcio.

Radicalismo de Córdoba

Nombramiento del comisionado

La mesa directiva del comité nacional de la Unión Cívica Radical, ha ofrecido el cargo de comisionado para proceder a la reorganización del partido en Córdoba, al doctor David Luna.

En el curso de la semana entrante emprenderá viaje dicho ciudadano, para iniciar las tareas correspondientes conforme a las instrucciones que se le darán, que son las de una amplia reorganización de los comités.

El presidente de la junta central de aquella provincia coronel Arguello, que se encontraba en esta capital, ha conferenciado hoy con los dirigentes respecto a la misión que se envía, y ha resuelto regresar esta noche a la ciudad de Córdoba.

Clausura de casas de compra-venta

Haciendo cumplir las ordenanzas

Aunque una preventiva ordenanza municipal establecía que las casas de compra-venta de ropa usada deben desinfectar mensualmente su local, y diariamente los artículos que reciben, en salvaguardia de la higiene pública, eran muchos los establecimientos de esa especie que no se ajustaban a lo prescripto en la referida ordenanza.

En efecto, así lo ha demostrado una jira practicada por miembros de la inspección general de la municipalidad, que han comprobado la infracción de referencia en más de 280 locales dedicados a compra-venta de ropa usada.

La clausura de esos locales ha sido solicitada inmediatamente por el inspector general, siempre que sus dueños no se sometan a las ordenanzas municipales, pues conviene advertir que aquellos alegaban en abono de [illegible] ha puesto de relieve la referida inspección.

Colonia de Marcos Paz

Visita del ministro de justicia

Mañana visitará la colonia de menores de Marcos Paz, el ministro de justicia, doctor Salinas, con el propósito de conocer personalmente la forma en que se atiende a los menores aislados en esa repartición nacional.

Ecos de la huelga ferroviaria

La normalización de servicios

EL ARREGLO DE DETALLES

Otras noticias

A medida que pasa el tiempo, la normalización de los servicios ferroviarios va haciéndose absoluta. Las dificultades de detalle que impedían el restablecimiento de la tranquilidad, van también siendo vencidas. Y puede decirse que en pocas horas más habrán desaparecido definitivamente las discrepancias que han quedado, como consecuencia del conflicto, obstaculizando la marcha regular de la acción ferroviaria.

En el ministerio de obras públicas se han efectuado, al respecto, diversas conferencias, tendientes a solucionar todos estos desacuerdos. Cabe afirmar que, en las entrevistas celebradas entre el doctor Torello y los representantes de las dos partes interesadas, se ha llegado a un acuerdo provechoso a los propósitos que se persiguen.

Por otra parte, cumpliendo la promesa que hiciera el ministro al presidente de la Asociación Argentina de Telegrafistas, de ocuparse de las quejas que ayer le presentara, hoy ha iniciado las gestiones del caso, a fin de obtener para esos operarios lo que ha motivado su reclamo. Los telegrafistas se han quejado de que se les quiere hacer trabajar por el horario antiguo y de que aún no ha sido trasladado el jefe, cuya remoción se puso como condición esencial para volver al trabajo.

En el ministerio de obras públicas—

Todos los puntos en discusión relacionados con la aplicación del nuevo reglamento de trabajo dictado por el ejecutivo van solucionándose satisfactoriamente.

Los obreros ferroviarios recurren diariamente al ministro de obras públicas para solicitar su intervención cerca de las empresas respecto a la aplicación de las disposiciones contenidas en el convenio que dió por terminada la huelga.

Las dificultades subsistentes consisten en la aplicación del trabajo a destajo, el horario de los telegrafistas, la liberación de los obreros detenidos a consecuencia de la huelga, la remoción del jefe de telegrafistas del ferrocarril Central Argentino, punto no resuelto aun satisfactoriamente para los huelguistas, quienes reanudaron sus tareas con la promesa del cambio de destino del aludido jefe.

Todas estas cuestiones serán resueltas satisfactoriamente para los obreros, para lo cual el ministro continúa las gestiones del caso cerca de las empresas.

Mientras tanto, se ha conseguido reanudar el tráfico regular de los trenes en todas las líneas de la república, que era lo que se proponía el gobierno al dictar la reglamen-

LA PROXIMA COSECHA

Construcción de galpones para su abrigo en las estaciones

FERROCARRIL OESTE

En el deseo de que los agricultores de la república conozcan con suficiente anticipación la superficie cubierta de que podrán disponer las respectivas estaciones de ferrocarril para resguardar la cosecha próxima, según lo decretara el poder ejecutivo oportunamente, LA EPOCA ha publicado en su número del 25 del corriente las superficies cubiertas que la empresa del Ferrocarril Central Argentino deberá tener disponibles y en el número de ayer las correspondientes al Ferrocarril del Sud. Dado que el número de estaciones de ferrocarril pasa de 3000, no es posible indicar de una vez los datos que se refieren a todos los ferrocarriles en explotación, y es por esta circunstancia es que publicaremos solamente un ferrocarril cada día, como ya lo hemos hecho con el Central Argentino y el Sud. Hoy le toca su turno al Ferrocarril Oeste de Buenos Aires.

Recordamos para mayor ilustración que la primera cifra indica la superficie que se considera necesaria para las exigencias de la próxima cosecha, la segunda cifra la proporción que de esa superficie necesaria deberá reservarse para el servicio de singlados, es decir, para las cargas que no demoran en galpón más que el tiempo necesario para su transporte y la tercera cifra indica la superficie total existente en la actualidad.

Superficie cubierta en m.2:

Estaciones: Aguas Buenas; necesaria: 3000; a reservarse: 750; existente: 2688; id Alagón, id 550, id 150, id 1792, id Alberti, id 2550, id 650, id 4624, id Alta Italia, id 4800, id 1200, id 4800, id América, id 2350, id 600, id 4096, id Anderson, id 100, id —, id 1536, id Anguil, id 2500, id 650, id 2496, id Arata, id 8400, id 2100, id 5120, id Arenaza, id 1700, id 400, id 2688, id Ayarza, id 1200, id 300, id 2304, id Agustoni, id 400, id 100, id 832, id Ameghino, id 1600, id 400, id 1760, id Baez, id 100, id —, id 384, id Balsa, id 300, id 75, id 768, id Banderaló, id 4600, id 1150, id 4480, id Bayauca, id 2100, id 500, id 3360, id Bell Henry, id 250, id 50, id 1024, id Benítez, id 850, id 200, id 1984, id Beruti, id 1550, id 40, id 2816, id Bocayuva, id 900, id 200, id 1344, id Boeuf, id 5500, id 1400, id 3968, id Bragado, id 3300, id 800, id 5968, id Caleofú, id 10200, id 2550, id 6080, id Cambaceres A., id 380, id 100, id 384, id Casares C., id 1700, id 400, id 3232, id Catriló, id 380, id 100, id 384, id Cerrito, id 650, id 150, id 864, id Cevallos, id 2400, id 600, id 2432, id Colonia Alvear, id 100, id —, id —, id Colonia Castex, id 11800, id 3000, id 7872, id Colonia Seré, id 1000, id 250, id 4160, id Condarco, id 400, id 100, id 896, id Conhello, id 2250, id 550, id 832, id Corazzi, id 400, id 100, id 640, id Costa E., id 1050, id 250, id 896, id Cuenca, id 2500, id 600, id 5312, id Colonia Barón, id 4900, id 1250, id 6012, id Chamaicó, id 600, id 150, id 1344, id Chancay, id 200, id 50, id 1408, id Chiclana 100, id —, id 768, id Chivilcoy Norte, id 1800, id 450, id 3636, id Chivilcoy Sud, id 500, id 100, id 1536, id De Bary, id 1100, id 250, id 1344, id Dennehy, id 600, id 150, id 1600, id Drabble, id 250, id 50, id 384, id Dussaud, id 800, id 200, id 896, id Desvío km. 590 a Winif., id 3100, id [illegible] id Elordi, id 1800, id 450, id 1536, id El Triunfo, id 2000, id 500, id 2688, id Emb. Martini, id 5900, id 1500, id 4544, id Encina, id 500, id 100, id 640, id Fernández M., id 1000, id 250, id 2304, id Fortuna, id 200, id 50, id 960, id French, id 800, id 200, id 2304, id García M. J., id 300, id 75, id —, id Gómez Valentín, id 500, id 100, id 576, id Gorostiaga, id 800, id 200, id 2496, id Guanaco, id 850, id 200, id 1536, id Huergo P., id 1400, id 350, id 3200, id Hereford, id 1000, id 250, id 1280, Ing. Luiggi, id 6000, id 1500, id 6304, id Ingeniero Thompson, 900; id 200, id 1728; id Jáuregui, id 100, id —, id —; id La Delfina, id 500, id 100, id 2720; id La Dorita, id 500, id 100, id 960; id La Gloria, di 600, id 150, id 960; La Limpia, id 700, id 150, id 768; id La Porteña, id 2050, id 500, id 1728; id La Rica, id 1600, id 400, id 1600; id Larrea, id 300, id 75, id 960; id Larroudé B., id 1600, id 400, id 3712; id Las Toscas, id 550, id 150, id 3040; id La Zanja, id 1600, id 400, id 3072; id Lértora, id 800, id 200, id 2496; id Lincoln, id 700, id 150, id 2880; id Lonquimay, id 1150, id 300, id 280; id Los Callejones, id 500, id 100, id 768; id Los Toldos, id 3150, id 800, id 4432; id Luan Toro, id 200, id 50, id —; id Luján, id 2500, id 600, id —; Madero F., id 850, id 200, id 2816; Mari-Lauquen, id 700, id 150, id 1600; id Martínez de Hoz, id 2500, id 600, id 4672; id Mechita, id 100, id —, id 768; id Mercedes, id 550, id 150, id 1258; id Meridiano V, id 4600, id 1150, id 1984; id Metileo, id 8600, id 2150, id 7040; id Miró M., id 350, id 100, id 1536; id Mom, id 1200, id 300, id 2176; id Monte Nievas, id 6800, id 1700, id 7248; id Moores, id 200, id 50, id —; id Mayer M., id 3100, id 750, id 4480; id Naón, id 3250, id 800, id 2880; id Neil R. J., id 2350, id 600, id 3200; id Nueva Galia, id 250, id 75, id 384; id Nueve de Julio, id 400, id 100, id 2880; id O'Brien, id 1950, id 500, id 3520; id Ojeda, id 3150, id 800, id 6208; id Olascoaga, id 1050, id 250, id 2176; id Passo, id 1350, id 350, id 2848; id Pasteur, id 650, id 150, id 2496; id Pazos Kanki, id 300, id 75, id 2112; id Pehuajó, id 600, id 150, id 5306; id Pehuelches, id 300, id 75, id 960; id Pellegrini, id 2600, id 650, id 3584; id Pico, id 1800, id 200, id 2880; id Pradere, id 350, id 100, id 1152; id Prieto, id 1400, id 350, id 1920; id Primera Junta, id 400, id 100, id 384; id Peña A., id 700, id 150, id —; id Quetrequén, id 3700, id 950, id 3712; id Quintana Prte., id 500, id 100, id 1664; id Quirno Costa, id 900, id 200, id 1280; id Quiroga, id 1750, id 450, id 1920; id Realicó, id 3800, id 950, id 3328; id Roberts, id 1600, id 400, id 2752; id Rodríguez, id 650, id 150, id 720; id Rucanello, id 700, id 150, id 960; id Salliqueló, id 2000, id 500, id 1344; id San Emilio, id 500, id 100, id 1728; id San Mauricio, id 1750, id 450, id 4096; id Sansinena, id 1500, id 350, id 2944; id Santa Inés, id 950, id 250, id 960; id Sagrah, id 200, id 50, id 1728; id Segui, id 1150, id 300, id 2304; id Simson, id 3900, id 1000, id 3904; id Suipacha, id 900, id 200, id 1536; id Sundbland, id 400, id 100, id 2560; id Salas C., 950, id 250, id 2304; id Santa Rosa, id 1900, id 500, id 1920; id Tejedor, id 1650, id 400, id 3648; id Telén, id 100, id 0, id 384; id Timote, id 750, id 200, id 3520; id Toay, id 1100, id 250, id 576; id Treinta de Agosto, id 1000, id 250, id 2048; id Trenel, id 9200, id 2300, id 6336; id Trenque Lauquén, id 1500, id 350, id 1710; id Tres Lomas, id 2600, id 650, id 3840; id Ugarte Gobernador, id 1500, id 350, id 4224; id Urbu-[illegible] id 3250, id 800, id 2304; id Van Praet A., id 2300, id 600, id 2688; id Vigilancia, id 1350, id 350, id 2880; id Villa Sauze, id 2400, id 600, id 2752; id Villegas, id 700, id 150, id 4264; id Villa Jardón, id 3350, id 850, id 2432; id Warnes, id 1600, id 400, id 2816; id Winifreda, id 3450, id 850, id 6912; id Zavalía, id 1650, id 400, id 2240.

---

tación provisional que acaba de ponerse en vigencia. Esta reglamentación dará lugar a diversas modificaciones, que serán incluídas en otra reglamentación definitiva, de acuerdo con las enseñanzas que suministre en la práctica la aplicación de la que rige actualmente.

En la dirección de ferrocarriles—

En la dirección general de ferrocarriles se ha recibido el siguiente telegrama respecto a los daños ocasionados por los huelguistas en las líneas del ferrocarril de Santa Fe:

"El tren salido de Villa María pernoctó ayer en Clucellas y no en Pilar, debido a las demoras sufridas en el trayecto para reparar la vía. En la línea a Salliqueló, en kilómetro 136|750, faltaba un riel; en kilómetro 137|250 faltaban cuñas y bulones; en kilómetro 107|500, faltaban dos rieles; en kilómetro 105 y 94|750 igualmente sacado un riel a la entrada de la alcantarilla. La línea telegráfica fué reparada entre kilómetros 143|400 y 152|100, donde se hallaban cortados siete hilos, en una extensión de 500 metros, entre kilómetros 149|220 y 138|500, tres hilos en una extensión de 300 metros; en kilómetros 107|500, tres hilos cortados en una extensión de 156 metros; en kilómetro 105, tres hilos cortados en 450 metros, y en kilómetro 04|750, en una extensión de 500 metros.

Aun no se conocen detalles de la detención del personal sindicado como autor de los desperfectos señalados anteriormente.

Una nota honrosa—

El jefe de policía doctor Moreno recibió ayer una nota de la Compañía general de ferrocarriles de la provincia de Buenos Aires, en la que se tributa un franco aplauso a los funcionarios de la repartición que intervinieron en el reciente conflicto ferroviario.

El documento de referencia, que transcribimos más abajo, importa un acto de justicia, por cuanto reconoce la acción eficiente desarrollada por la policía para mantener el orden en la emergencia, y constituye además un timbre de honor para la institución policial.

Dice así la nota:

Buenos Aires, octubre 26 de 1917. — Señor jefe de policía de la capital federal, doctor Julio Moreno. —Tengo el honor de dirigirme a V. S. en nombre de la Compañía general de ferrocarriles en la provincia de Buenos Aires, que representa, rogándole se digne aceptar la expresión de mi agradecimiento sincero por la protección eficaz prestada durante la reciente huelga a las instalaciones y al material rodante de la empresa situadas en el ejido de Buenos Aires.

Gracias a la corrección, la sangre fría y la habilidad de los jefes de destacamentos de policía y bomberos que se ha servido designar para puestos tan delicados y, particularmente, del comisario inspector señor Benjamín Carman, del comisario de la 28a. doctor Emilio Díaz y subcomisario señor Lautrier, del subcomisario de la 26a. señor Ivaldi, del comisario de la 32a. señor Zunda y subcomisario señor Villagra, del comisario de la 34a. señor Calvo y subcomisario señor Aveleira, del comisario de a 36a. señor Miguel Pérez, del comisario de la 38a. señor Scasso y oficial señor Almeida y, por último, del teniente del escuadrón de seguridad de caballería señor Juan Barquiza, no hemos tenido que lamentar ningún atentado grave en las estaciones Buenos Aires, Riachuelo, Sola, Sáenz, Villa Soldati, Villa Lugano, Mataderos y Villa Madero.

Agradezco pues especialmente a V. S. esa cooperación eficaz en la conservación de elementos tan indispensables para la actividad comercial del país.

Saludo a V. S. con mi más alta consideración.

Compañía general de ferrocarriles en la provincia de Buenos Aires. — Representante legal.

En el Provincial Santafecino—

En esta empresa continúan normalizandose los servicios. El personal se ha presentado hoy en mayor escala que ayer. Lo cual implica decir que lo ha hecho casi en su totalidad. La compañía, por su parte, ha despachado diversas comisiones a reparar los daños que aun subsisten en las líneas, principalmente en las telegráficas que en algunos puntos se hallan destruídas.

A pesar de que los dirigentes de la federación en Santa Fe no ocultan su desagrado por los descuentos de salarios que se les han hecho, cabe afirmar que no hay probabilidad de que se lleve a cabo el nuevo movimiento de protesta que se ha anunciado.

Ferrocarriles del Estado—

En las líneas del Estado sigue también, poco a poco, normalizándose la situación. En la generalidad de las secciones los obreros se han presentado a tomar trabajo, creyéndose que en las que todavía faltan, lo harán de aquí al lunes próximo.

Por lo demás, como la situación en Santa Fe, Laguna Paiva, San Cristóbal y Tostado quedó regularizada, se ha comenzado la concentración de tropas, retornando buena parte a su residencia.

Los tranvías del Sud—

Una delegación de empleados de los tranvías eléctricos del Sud, se ha presentado al ministro de obras públicas, solicitando ser incluído el gremio en el de los ferroviarios, a fin de que se les aplique el reglamento del trabajo recientemente aprobado.

El doctor Torello les prometió estudiar la petición y resolverla conforme al derecho y a la justicia.

MUNICIPALES

COMISIONES DE HIGIENE

La comisión municipal de higiene de la 5.a sección, circuito 29, velando por la salud pública de dicho circuito, invita a las personas de buena voluntad a denunciar cuanto sea incompatible con el estricto cumplimiento de las ordenanzas vigentes sobre higiene, moralidad y seguridad.

Recomienda especialmente la denuncia de focos de infección y enfermos infecto-contagiosos, para tomar las medidas conducentes a impedir una epidemia.

La comisión, compuesta de los señores Eduardo Ravetria (presidente), Camilo Juan Zanettini y Mario Revetria, sesiona en el local de la ex subintendencia de Flores, calle F. Cayetano 65.

El circuito 29 está comprendido entre las calles Bolivia a Beltrán, Rivadavia a San Eduardo.

LA CODICIA EN ACCIÓN

Con motivo de las exposiciones de productos nacionales organizadas por el ministerio de agricultura, numerosos diarios han hecho comentarios sobre nuestros progresos y sobre las halagüeñas perspectivas de nuestras industrias. Con un poco de vanidad — sentimiento explicable y justificado, por otra parte — todos hemos hablado de las exposiciones y de lo mucho que acerca de nuestra capacidad industrial ellas han puesto de manifiesto. Dichos certámenes han constituído un tema forzoso en la mayoría de los círculos.

Parece que estos comentarios han estimulado la codicia de los expendedores. Añádase a eso, la situación que creó la huelga, que ofreció un campo propicio a los adoradores del clásico becerro. Los precios alcanzados durante el desenvolvimiento de la huelga siguen predominando en muchos renglones de la producción. Adviértese esto, especialmente, en los productos de lechería. La manteca, por ejemplo, ha llegado a venderse a precios cuatro y cinco veces superiores a los que regían hace apenas algunas semanas. Lo peor es que nada parece indicar que las cosas han de modificarse en sentido favorable para el consumidor, mientras no se apliquen las medidas coercitivas que tal abuso exige por parte de las autoridades que, en tal sentido, han de hacer sentir en breve su benéfica intervención.

EL TIRO Y EL PRESUPUESTO

Al estudiar el anexo correspondiente del presupuesto para el año entrante, la comisión de guerra de la cámara de diputados se ha detenido a considerar, según se nos informa, con toda detención, el inciso que comprende los gastos de la dirección general de tiro y gimnasia, repartición del ministerio de guerra que, como se sabe, tiene a su cargo la instrucción y difusión del tiro en los polígonos e institutos de enseñanza.

La instrucción del tiro de guerra en el país, es un derivado de la misma ley militar 4707, la que creó, también, los recursos propios para su organización y desarrollo, dándole los fondos provenientes del producido de la tasa militar. En el año 1914, la dirección de tiro se vió despojada de estos recursos propios, ingresando el producido de la tasa militar a rentas generales, y haciéndola figurar en el presupuesto general de gastos con una partida unida de 250.000 pesos moneda nacional que, año en año, va disminuyendo hasta llegar a la situación actual con un presupuesto de $ 154.080, suma insignificante que no le permite desenvolver su acción en forma que responda a las necesidades de su creación. Téngase presente que los años anteriores no solamente recibía los fondos de la tasa militar, que llegaron a sumar en 1911 $ 350.000 moneda nacional, sino que, el mismo congreso, compenetrado de la necesidad de fomentar esta instrucción, le acordó por leyes especiales subsidios varios de 250.000 y 300.000 pesos, en los años 1907, 8, 9 y 11. Consignamos estos datos estadísticos para que puedan hacerse comparaciones con la actualidad.

Pero a pesar de su precaria situación económica, la obra sigue su curso: los polígonos no han cerrado sus puertas a los millares de ciudadanos reservistas, estudiantes y menores enrolados que acuden a cumplir con las prescripciones de la ley de tiro si bien por razones del presupuesto se han visto obligados a disminuir el período de enseñanza oficial a diez meses durante el año y a suprimir cincuenta instructores.

Y ya que se trata de esta cuestión, bueno es hacer presente que no deben los legisladores mermar los ítems destinados al tiro, puesto que esto repercutiría en perjuicio de los intereses vitales de la defensa del país, desde el momento en que acarrearía la clausura de polígonos y la supresión de instructores de tiro, con lo cual se privaría a muchos ciudadanos de ejercitarse en un conocimiento que debe poseer ampliamente todo hijo de esta república. La instrucción anual de diez o quince mil conscriptos que durante ocho meses reciben educación militar apresurada, no es suficiente para preparar en el manejo del arma de guerra a los millares de hombres que deberían ser llamado bajo bandera en caso de una contienda internacional.

Por esto, pues, es de imperiosa necesidad que la comisión respectiva de la cámara no haga cortes de ninguna especie en las partidas destinadas a sostener el tiro, repartición que presta tan importante e incuestionables servicios.

LAS MISIONES DE LA PATAGONIA

Carta del presbítero Pedemonte

En 1879 se establecieron en la Patagonia los hijos de Don Bosco, dedicándose a la evangelización de los indígenas. Las autoridades eclesiásticas y civiles, la prensa de todos los matices políticos y numerosas personalidades del país y del extranjero han reconocido y aplaudido la obra de los misioneros. Dicha obra se ha extendido eficazmente desde sus prinsipios, y hoy llega hasta los últimos confines del territorio patagónico. Hoy, gracias a los esfuerzos de los misioneros, el dominio del indígena tiende lentamente a desaparecer del todo.

Debido a las circunstancias económicas anormales que atraviesa la república, las misiones pasan en estos momentos por una situación dificilísima. Esto, como se conprende, ocasiona notables perjuicios a los huérfanos y enfermos asilados por los misioneros. Las dificultades económicas han reducido a máxima estrechez a los encargados de tan nobles tareas. Actualmente no es posible apelar a los salesianos de Europa, que siempre respondieron generosamente al llamado del superior de las misiones.

Este estado de cosas, que es muy de lamentar, nos ha sido ampliamente expuesto en una extensa carta del inspector de las misiones, presbítero Luis J. Pedemonte. Este, en su carta, dice al terminar:

"En mi carácter de superior e inspector general de la misiones de la Patagonia y Tierra del Fuego, vengo a invocar el patriotismo de mis conciudadanos y pido a usted, señor director, quiera dar cabida en las columnas de su ilustrado diario a este llamamiento que formula un ardiente propagandista del progreso de cada uno de los olvidados territorios del sud, en cuyo desenvolvimiento racional, inmediato y cristiano está basada una alentadora esperanza del afianzamiento de la soberanía nacional".

Resguardando la disciplina

A propósito de lo ocurrido en Campo de Mayo

Las alteraciones de las listas de sorteo descubiertas en el acantonamiento militar de Campo de Mayo han tenido en el concepto público la desagradable repercusión de todos los hechos que hieren directamente la disciplina del ejército. Sin embargo, no se ha tratado en este caso de hechos sin precedentes, por completo eventuales, y debido a la simultánea falla indisciplinaria presentada por funcionarios poco conscientes de sus deberes. En este caso a la censura debiera ir unida la sorpresa. Y si no lo ha sido es porque la índole de las graves incorrecciones registradas tenía estrecha vinculación con determinadas prácticas militares, imperantes hasta hace poco tiempo, que no sólo eran incompatibles con la disciplina militar, sino también con las normas más imperativas de nuestro régimen democrático. Gracias a esas prácticas el servicio obligatorio en el ejército, alcanzando por igual a todos los ciudadanos comprendidos dentro de los términos que marca la ley, equivalía más a una conquista teórica que a una realidad efectiva, en el camino de su aplicación a la práctica. En la práctica lo evidente era, porque la experiencia lo demostraba, que del servicio obligatorio quedaban exceptuados siempre, por uno u otro medio, determinados ciudadanos cuya influencia, bajo gobiernos esencialmente oligárquicos, era bastante para esquivar el compromiso impuesto por la ley de servicio obligatorio. En este caso la trampa llegó a hacerse de uso tan general como la ley. Y una de las trampas favoritas para burlarla fué siempre la de alterar, con mayor o menor habilidad, las listas de sorteo de las conscripciones.

De modo que lejos de merecer sorpresa excesiva, el suceso registrado ahora en Campo de Mayo representa una desgraciada supervivencia de métodos y prácticas que sin duda habían contribuido a arraigar anteriormente complacencias y parcialidades más censurables todavía.

A decir verdad en la repercusión alcanzada por lo ocurrido en Campo de Mayo ha entrado en primer término la importancia y la gravedad que desde el primer momento se le concedieron en el ministerio de guerra; importancia y gravedad que han sido seguidas, como no podía menos, de las más severas resoluciones para elucidar responsabilidades y extirpar de raíz los factores determinantes de tan lamentable suceso, el cual, por otra parte, en nada atañe a la proverbial moralidad y disciplina de nuestro ejército. Resguardar esta moralidad y esta disciplina contra toda sospecha posible es, precisamente, el fin último a que se dirigen las rigurosas medidas adoptadas, con tan ingrato motivo, por el ministerio de guerra.

Terrenos de Nueva Pompeya

Memorial al Presidente de la República

Una comisión de propietarios de Nueva Pompeya, ha presentado al presidente de la república, doctor Irigoyen, una nota en la cual solicitan del primer magistrado su apoyo para la solución favorable a sus intereses, en la demanda que les sigue la municipalidad por desalojo de los terrenos que ocupan. Se trata de unos terrenos adquiridos de buena fe a la comuna en los remates judiciales efectuados en 1902, que luego más tarde fueron susceptibles de un pleito por reivindicación, por posesión treintenaria por parte de la sucesión Mármol.

En el memorial de referencia los vecinos en cuestión, que alcanzan a más de doscientos que son todos padres de familia, exponen los antecedentes del asunto, a fin de que se les haga justicia, acordándoles la posesión definitiva de los lotes que retienen.

Carta de artistas argentinos

Los estudios del Sr. Fernán Félix de Amador

Nuestros lectores están enterados de la serie de interesantes estudios sobre artes plásticas publicadas en estas columnas por el señor Fernán Félix de Amador. Saben también la parte amplia y concienzuda que en dicho estudios se concedió a los artistas argentinos, analizando los caracteres de su obra, señalando sus nuevas orientaciones, determinando, en fin, la posición que les corresponde — ya bastante alta — dentro del acerbo artístico universal.

Con ello, fuera de su importancia intrínseca, los artículos del señor Amador marcan también un camino nuevo, hasta ahora poco frecuentado, en las relaciones de los artistas con la crítica imparcial, serena y documentada, vale decir, con la verdadera crítica. En efecto, esta crítica sólo se ejercía hasta el presente cuando lo exigía el oportunismo periodístico, en la forma estrecha y superficial que caracteriza a las crónicas en que se da cuenta de la apertura de un salón o de la exposición particular organizada por un artista cualquiera.

Faltaban — y faltan todavía no obstante el primer paso dado por el señor Amador — los estudios de conjunto, de contextura más perdurable que la obligada crónica destinada más a satisfacer imperiosas necesidades informativas que a sentar maduros juicios sobre la materia de que se trata.

Repetimos que un primer paso, y muy brillante, es el que han señalado a ese respecto los estudios aquí publicados por el señor Fernán Félix de Amador. Elogiarlos, sobre ser labor inútil, no sería tampoco de nuestra incumbencia.

Los artistas, primeros interesados, son quienes han advertido en seguida la eficacia y el acierto del esfuerzo realizado por el señor Amador. Y el juicio que ese esfuerzo les ha merecido, aparece claramente expuesto en la epístola que nos han dirigido, concebida en los sinceros términos siguientes:

"Buenos Aires, octubre 15 de 1917.—Señor director de LA EPOCA.—Distinguido señor: Los artistas argentinos firmantes de esta carta, desean manifestar al señor director, el placer con que han leído en las columnas de su importante diario, las críticas de arte e interesantes estudios a él referentes, del señor Fernán Félix de Amador.

Nos es grato constatar que un diario argentino, les da por fin, a los artistas nacionales el lugar preferente a que se han hecho acreedores como factor importante en el progreso intelectual y artístico del país y al felicitar al señor director por su laudable iniciativa, deseamos expresar por su intermedio, al distinguido escritor Fernán Félix de Amador, nuestros plácemes, por sus amplias y bien inspiradas críticas y por sus profundos y hermosos estudios sobre cuestiones de arte.

"Saludan muy atentamente al señor director. — Firmado: E. Sivori Pelele. — Nicolás Lamanna. — José Ariodanti. W. de Navazio, Justo Lynch, Ramón Silva, Hugo Carbarini, Raúl Mazza, J. Martínez Vázquez, J. López Naguil, Valentín Thibon de Libian, Cayetano Donnis, Antonio Sibelino, L. Cordivioli, Emilio Centurión, Miguel S. Petrone, Juan Lurralem, Augusto Masteva, Eugenio Darevi, Felipe Froiles".

Difusión de la enseñanza

Sociedades de educación

Es de mencionar la aparición de varias sociedades populares de educación, en distintos barrios de la ciudad, inspiradas en el propósito de difundir la enseñanza colaborando así en la tarea que tienen a su cargo los poderes públicos.

Venga en buena hora este aporte del pueblo, precisamente en una época que reclama el patriotismo de los ciudadanos, para que se aminoren las dificultades actuales.

Ese desinterés contiene todas las cualidades de un ejemplo.

En los tiempos históricos de la organización nacional, cuando el tesoro del estado se hallaba comprometido en interminables guerras civiles, la nota patriótica solía reflejarse en el funcionamiento de sociedades populares destinadas a la educación del pueblo.

Eran las reuniones de amigos de la educación.

Recordemos que ese espíritu de asociación con fines culturales tiene mucho de la obra de Moreno, quien, a su vez, hubo de concebirlo al calor de aquellas visiones, para él tan gratas, de la Francia revolucionaria a través de la Gironda o de la Montaña.

La idea de la patria, entonces, sugería la necesidad de armar a los ciudadanos en el terreno del intelecto, iluminando el camino de la futura edificación de nuestras instituciones.

Ahora, el fundamento de esas sociedades populares de educación se aisla en el elevado objetivo cultural tanto más honroso cuanto va a depender, pecuniariamente hablando, de la contribución voluntaria de sus componentes.

No cabe duda de que es éste uno de los aspectos más simpáticos del derecho de asociación, al que no le mezquinamos nuestra enhorabuena.

Coronel J. Amadeo Baldrich

SU FALLECIMIENTO

Víctima de rapidísima enfermedad, ha fallecido esta madrugada el coronel retirado J. Amadeo Baldrich, jefe distinguido y autorizado, que a sus méritos como militar de brillante actuación en las filas, añadía sus reconocidas condiciones de intelectualidad y hombre de estudio.

Su fallecimiento ha sorprendido dolorosamente a sus extensas relaciones particulares y miembros de nuestra institución armada, donde el coronel Baldrich deja un profundo recuerdo de respeto y simpatía.

Coronel J. Amadeo Baldrich

El extinto desempeñaba actualmente la secretaría del consejo supremo de guerra y marina, repartición a la que dedicaba sus actividades desde hace varios años.

La jefatura de dicha dependencia militar, ha resuelto que todo el personal de jefes y oficiales de la misma vele el cadáver del compañero desaparecido hasta el momento de su inhumación, acto que se realizará mañana a las 10 a. m., en el cementerio del Norte.

El departamento de guerra, por su parte, ha resuelto que durante la fúnebre ceremonia rindan honores de general de brigada las fuerzas de la primera región.

El coronel Baldrich había nacido en San Nicolás de los Arroyos el 17 de abril de 1865, e inició su carrera militar en 1882.

Actuó en las expediciones realizadas en el territorio de Formosa, bajo las órdenes del coronel Juan Solá y teniente coronel Rudecindo Ibazeta, y campaña del Chaco en 1881. En la expedición de 1883, a las órdenes del comandante Ibazeta, que llegó hasta Bolivia, remontando el Pilcomayo, levantó una carta-itinerario de la región recorrida, y en la campaña de 1884 hizo el levantamiento topográfico del río Teuco y su región hasta su confluencia con el Bermejo, frente a Presidencia Roca.

Ha servido en el regimiento 10 de caballería (frontera de Salta), y en el 12o. Siendo mayor, fué nombrado jefe de un batallón movilizado en Mendoza, durante la revolución de 1905, que organizó y mandó hasta la terminación de esos sucesos. En 1907, y siendo ya teniente coronel, mandó durante la campaña de instrucción el batallón 3o. del regimiento 10, en la división del litoral. Organizó y mandó igualmente el batallón número 2 de infantería montada de línea, de guarnición en Corrientes.

Fué jefe del estado mayor de la 3a. región militar y luego, siendo ya coronel, pasó a ejercer el mismo cargo citado en la 1a. región. En ambas situaciones ejerció varias veces el comando accidental en jefe, por ausencia del titular, y en las maniobras regionales de la primera, asumió la dirección de las mismas. El último día de las operaciones, a causa de un accidente de caballo que ocurrió sobre el terreno al titular, teniente general Ortega.

En la 3a. región y por encargo de su comandante, proyectó el plan general de ocupación militar de los territorios del Chaco y Formosa que, con su aprobación, fué elevado a la superioridad y aprobado por ésta, que lo mandó poner en ejecución.

Fuera de muchas otras comisiones especiales que ha desempeñado, ha escrito y publicado los siguientes libros: "Las comarcas vírgenes", "El Chaco Central Norte" (con un mapa original de Formosa, en colores), "Las tropas de ingenieros", "La división Buenos Aires", "Historia de la guerra con el Brasil", "Vida militar del teniente general Donato Álvarez", "La infantería montada argentina" y "España y su ejército".

Ley de accidentes del trabajo

REFORMAS EN PERSPECTIVA

GESTIONES DE RECIPROCIDAD

ANTECEDENTES DE LA LEGISLACIÓN

El poder ejecutivo pasará en breve a estudio de la repartición del ramo, los antecedentes relacionados con la iniciativa que acaba de plantear el embajador de España en nuestro país.

El aspecto legal de este asunto — que es la ley de accidentes del trabajo — y especialmente en lo que se refiere a la legislación internacional, será materia de conclusiones que atañen a la cancillería; pero, la faz administrativa, es decir, la aplicación práctica de la ley, ya corresponde a la autoridad que está encargada de vigilar su cumplimiento.

El criterio a seguirse se reflejará en soluciones que resultan del cotejo de las leyes de los países más adelantados en esta materia.

Esta es la impresión que se nos anticipa.

Derecho internacional obrero—

Aun cuando se discuta la legitimidad del enunciado, es indudable que el progreso de las relaciones internacionales ha dado nacimiento a lo que se llama el derecho internacional obrero.

Espíritus sectarios, dentro de las tendencias que procuran prevalecer en esto de las clasificaciones, insisten en suprimir el vocablo "obrero", diciendo que se trata de una cuestión industrial, sin advertir que la industria involucra con preferencia todo lo que emerge de la organización de la industria, apartando lo que corresponde al trabajo en sí.

En este orden de ideas, pues, se ha agotado la discusión, reconociéndose la existencia de fenómenos económicos, que si bien están vinculados a los otros, también sociales, no son ni industriales ni obreros.

La gestión del representante español promueve un interesante debate que abrirá horizontes enteramente nuevos para los estudiosos.

Lo curioso es que el gobierno había considerado ya anticipadamente esas indicaciones, a propósito de casos ocurridos de un año a esta parte, que originaron estudios aislados acerca de la reforma de la ley, en lo que es parte de los derechos de terceros domiciliados fuera del país.

Los primeros pasos—

Apenas se iniciara el movimiento de protección, por el órgano de la ley, al proletariado, en determinados países surgió la cuestión de la extraterritorialidad de los beneficios acordados por la legislación.

Hasta entonces, las leyes tenían — como la tienen todavía muchas de ellas — efectos simplemente locales, esto es, que contemplan la situación de los obreros radicados en cada país, perdiéndose sus efectos más allá de la frontera.

Pero la comunidad de las naciones impone normas de solidaridad, que no es posible evitar.

Fué así como Francia e Italia concibieron, no hace muchos años, la necesidad de otorgarse recíprocos beneficios, extendiendo el alcance de las leyes obreras internas a sus respectivas jurisdicciones, gracias a un estudio comparado de ambas leyes, a fin de establecer armonía en la ayuda.

Este es el comienzo práctico del derecho internacional obrero, confirmado por el tratado franco italiano que selló las conferencias preliminares.

Discusión sobre la reciprocidad—

Entre nosotros, la cuestión se ofrece bajo otros aspectos.

En primer lugar, el debate sólo ha tenido lugar al margen de las cátedras universitarias; no ha experimentado, pues otra trascendencia que la emergente de la discusión teórica.

En el caso de los dos países latinos citados, la reciprocidad se impuso como consecuencia de su vecindad. Es común que los trabajadores de ambos países se trasladen periódicamente de un lado al otro, como trabajadores "golondrinas" o bien como braceros que permanecen temporadas de dos o tres años en determinadas cuencas industriales.

Esas razones de vecindad, bien mirado, no existen entre la República Argentina y los países europeos.

Más aún: las corrientes inmigratorias allá, se equilibran; y así es que contra diez mil operarios metalúrgicos que salen del Piamonte y se radican temporariamente en la región del Ródano, resulta que otros diez mil metalúrgicos franceses, del Jura, por ejemplo, se trasladan a su vez al Milanesado.

Una situación especial—

La ley argentina de accidentes del trabajo, se inspira como sus congéneres, en el principio de la efectividad del beneficio tratándose de gente domiciliada en el país, que tengan en el mismo sus parientes.

Observando los efectos de la reciprocidad con relación al saldo de entradas y salidas de obreros, sucede que no hay equilibrio en las cifras, pues es mayor el número de obreros europeos que se domicilian en nuestra tierra.

Esto no quiere decir que la desproporción excluya un arreglo.

De esto, precisamente, se está tratando.

Los escritores nacionales que se dedican a este género de temas, entienden que, a falta de reciprocidad total, cabría fijar grados de beneficios evitándose así la exclusión completa que se hace de los derechohabientes radicados en el extranjero.

Milita un principio humanitario, según el cual el aporte individual del inmigrante, si en algo beneficia a la colectividad, es acreedor a una cuota, parte de la ayuda que las leyes internas suelen reservar a quienes han podido traer su familia al lugar en que trabajan.

El examen de las leyes españolas traerá muchas facilidades en la solución de estas gestiones, de las que cabe esperar un franco éxito.

Ganadería Cordobesa

Feria rural en Villa María

Se efectuará mañana en Villa María, provincia de Córdoba, una feria rural, a la que han sido enviados los mejores productos ganaderos de los establecimientos de campo de la región.

A objeto de dar mayor brillo al acto, concurrirá el gobernador de la provincia, doctor Borda, a quien acompañarán los ministros de su gobierno y varias personalidades en el mundo de los negocios cordobeses.

Esta feria, como todas las de su índole realizadas últimamente en esta sección de la república, será una amplia exteriorización del desenvolvimiento ganadero de esa provincia.

La batalla del Iser

Celebrando su aniversario

Como ya hemos anunciado, en el salón principal de la Bolsa de Comercio tendrá lugar esta noche la comida que ha organizado el Cercle Belga, para conmemorar el tercer aniversario de la batalla del Iser.

El banquete, que promete resultar brillante, pues concurrirán a él destacados súbditos no sólo belgas, sino de todas las naciones aliadas, será presidido por el ministro de Bélgica, M. Renoz.

A. TORRE Y Cía. 760 CANGALLO 776

VISITEN NUESTRO ANEXO

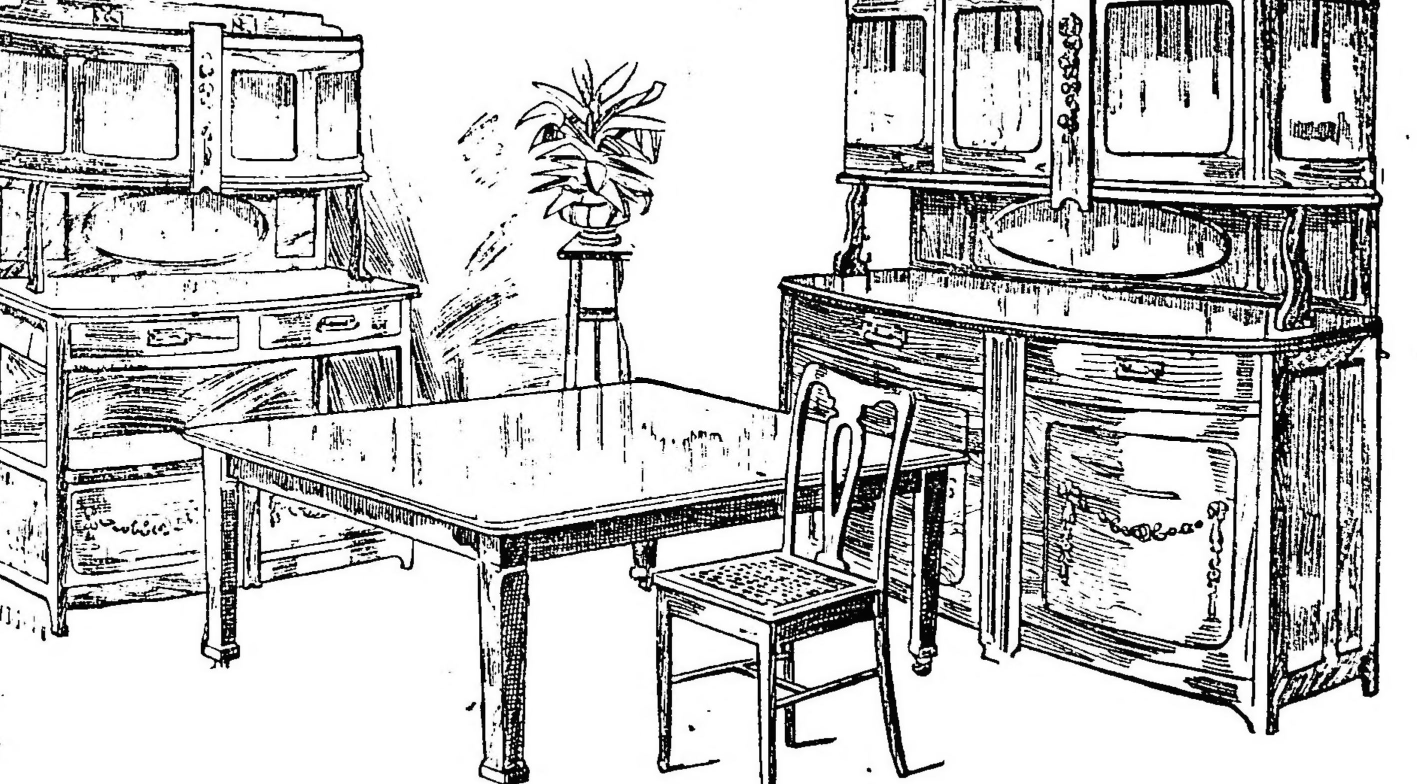

RECLAME: Sólido juego de comedor, roble macizo, con aplicaciones de bronce, lunas biseladas y mármoles finos. Compuesto de 10 piezas, todo en $ 380.

Ultimas noticias de la guerra

Despachos recibidos por la legación de la Gran Bretaña

Frente inglés oeste. — Las operaciones de la semana pasada incluyen dos ataques por las fuerzas francesas e inglesas en la región de Ypres. El primer ataque tuvo lugar el día 22 de octubre, cuando las tropas francesas atacaron al sud de Houthulst y las fuerzas británicas al este de Poelscapelle.

Al sud de Ypres-Staden se alcanzó el objetivo del ataque y se pasó de largo, mientras que al norte de la línea de ferrocarril, debido a fuertes contraataques, no logramos nuestros objetivos. Con excepción de la toma de nuevo de una granja, todos los contraataques fracasaron. Nuestra posición en la línea se ha consolidado. La aseveración de parte de los alemanes de que tomaron órdenes expedidas que demostraron que el objetivo de las tropas aliadas se situaba a 2 hasta 2 1|2 kilómetros atrás de la línea germánica, es absolutamente falsa. El estado mayor alemán ha inventado aún un ataque contra Gheluvelt, distante algunos kilómetros, lo que ha sido descrito por los alemanes como el victorioso rechazo de un ataque que jamás ha tenido lugar. El segundo avance tuvo lugar el día 26 de octubre, cuando las fuerzas británicas y francesas una vez más atacaron conjuntamente a la madrugada, al noroeste y al norte de Ypres; este ataque progresa satisfactoriamente en el momento de mandar este despacho, mientras que se hizo un fuerte raid durante la noche, que aún continúa.

Las tropas francesas atacaron entre Driegrachten y Draabank, pasando por Saint Jansbeck, tomando la aldea de Draabank, el bosque de Papegoed y las aldeas fortificadas. El ataque que tuvo lugar el día 22 de octubre no tuvo importancia, pero, sin embargo, acercó la línea inglesa a los terrenos altos en Passchendaele, aminorando el valor de Houthulst, un verdadero pantano.

Las grandes pérdidas de hombres por parte de los alemanes, a causa de la acción eficaz de la artillería inglesa y francesa, preocupa grandemente al enemigo, y al mismo tiempo queda demostrada la desmejora de su moral, teniendo presente el descubrimiento de oficiales alemanes asesinados, por las tropas inglesas cuando hicieron su avance. Los aviadores británicos bombardearon a las obras de la vía férrea de Saarbrucken, sobre la cual dejaron caer cinco toneladas de bombas.

Raid de los zeppelines sobre Londres. — Una flota de zeppelines trataron de bombardear a Londres, pero fué obligada por el fuego de barrido a subir a una altura tal que el viento, que soplaba a razón de 40 kilómetros por hora, la obligó a pasar por Francia, y se perdieron seis zeppelines.

Los raids ingleses y las represalias. — En los raids británicos se trata de hallar siempre un objetivo militar, y por esta razón estos ataques no impresionan como los ataques alemanes contra Inglaterra, cuya finalidad es más de impresionar a la opinión pública, que de producir daños materiales. Sin duda, una parte de la opinión amistosa de los neutrales fué impresionada por la parte sensacional de nuestra aparente falta de represalias adecuadas, pero aun los alemanes mismos, después de su última tentativa deben quedar en duda si verdaderamente valía la pena.

Frente francés. — Las tropas francesas hicieron un ataque brillante en la región del Aisne, el día 23 de octubre, llegando a una posición dominante de la llanura de Laon, en un frente de diez kilómetros. Las fuerzas francesas tomaron más de 11 mil prisioneros y 120 cañones, con mucho material de guerra. Ellas obligaron a las tropas alemanas a pasar el Oise-Aisne en Whitser y luego las persiguieron activamente. Los alemanes destruyeron a las granjas, y a las plantaciones de árboles frutales en su retirada, del mismo modo que cuando hicieron su célebre retirada después de la batalla de la Somme.

Frente italiano. — Los austríacos, ayudados fuertemente por tropas alemanas, como también por su material bélico, atacaron fuertemente entre Gorizia y Plezzo.

El fuego de barrido de las tropas italianas perdió mucho a causa de la neblina reinante, y las tropas enemigas cruzaron entre los puentes de Isonzo y Tolmino. Esta operación obligó al retiro de la línea italiana en Monte Maggiore hasta el oeste de Auzza. Por lo tanto se vieron obligados a tratar el abandono de la meseta de Bainsizza. No se cree que el general Cadorna perderá el dominio de la región a pesar de este avance, pues es una región en donde las fuerzas italianas tienen cada pulgada del terreno estudiada y los alcances de su artillería bien calculados, de manera que con toda probabilidad el avance costará bien caro a las tropas austro-germanas.

Frente rumano. — Las fuerzas rumanas, que resisten firmemente, impiden al enemigo la ruptura de su línea, o la pérdida de su moral. Se hace una resistencia admirable a las tentativas del enemigo, y los rumanos están poniendo de relieve calidades que demuestran una habilidad y una resistencia de las cuales se pueden enorgullecer. Debemos acreditarles con la gran ayuda que prestan a la causa de las potencias aliadas.

Africa Este — Las fuerzas inglesas y belgas han hecho progresos apreciables, pues las tropas belgas obligaron a las fueras enemigas a retirarse al sudeste de Mahenge, y ahora están en combinación con las tropas inglesas que operan desde el oeste. Las fuerzas británicas, el día 17 de octubre, después de una lucha recia, tomaron a Nyanga, y el día 18 se juntaron con las tropas de Nigeria hacia el norte.

Golfo de Riga—En el golfo de Riga los alemanes no lograron desembarcar fuerzas en Pernau, aunque dos compañías consiguieron sentar pie en la península de Werder. Los cruceros rusos aparecieron en el golfo, pero lograron retirarse. Se evacuó a la isla de Moon, después que todos los buques, remolcadores y demás embarcaciones habían sido retirados. Los alemanes, entre el caimno de Pskoff y el río Dwina, se han retirado por una distancia de 15 millas, destruyendo todos los edificios, puentes y caminos y en algunos puntos, a causa de la rapidez de esta retirada, las patrullas rusas han perdido su contacto.

MERCADO DE LANAS

Situación de la plaza

Normalizado el tráfico ferroviario, se reanudaron las ventas de lana nueva en el Mercado Central de Frutos.

Al iniciarse esta semana, se notó la presencia de nuevas casas compradoras; así que las ventas en estos días fueron bastante numerosas y de relativa importancia.

Esto permite poder hablar con más precisión sobre el estado de la plaza.

En cuanto a su tono, podemos decir que por el momento es de expectativa, pues ni todos los compradores se deciden a adquirir grandes cantidades, ni operan con igual liberalidad en todas las clases y tipos.

A juzgar por lo que en esta semana se hizo y teniendo en cuenta lo vendido antes de la huelga, se puede llegar a esta conclusión que para las lanas cruzas finas, medianas y gruesas y para finas (Rambouillet), superiores y supras, claras, secas, livianas y sin semillas, tenemos un mercado más o menos normal, con precios, asimismo, más uniformes.

Para lanas regulares, inferiores y sobre todo semilludas y defectuosas, aun no tenemos mercado, pues no hay por ellas interés.

En cuanto a los precios, si comparamos los que ahora se consiguen con los que se pagaron por los primeros lotes vendidos de esta esquila, hay, como ya lo hicimos notar en números anteriores, una notable diferencia, sobre todo para las cruzas gruesas; ahora, ateniéndonos a los conseguidos en esta semana, pueden considerarse firmes para las cruzas finas y medianas y flojos para las gruesas.

El interés prima siempre por cruzas medianas, cruzas finas y cruzas gruesas en el orden que las exponemos, y las finas (Rambouillet) tienen también un mercado fácil.

Lo más buscado y lo que mejor se vende son los lotes buenos, superiores y supras, claros y sin semillas. Partidas con alguna cepa, encuentran una colocación relativamente fácil; las con carretilla y abrojo, no despiertan interés y son de colocación muy trabajosa y sólo posible aceptando precios nominalmente bajos.

El precio más alto que hemos conocido fué de $ 34, que lo obtuvo una partida compuesta de 12 mil kilos de cruza mediana con algo de gruesa, procedente de Las Flores. Esta lana mereció bajo todo concepto la clasificación de "excepcional", pues a más de ser de gran mecha, era completamente bañada, muy seca, liviana y de rinde extraordinario.

Síguele luego el precio de $ 33.00, que lo obtuvo un lote compuesto de unos 4.000 kilos de cruza mediana y 1.000 de gruesa, procedente de San Vicente. Esta lana fué considerada también bajo todo punto de vista como excepcional, pues era de gran mecha, muy sedosa, seca, clara, sin una semilla, bien acondicionada, muy bañada, liviana y de gran rinde.

A ese precio síguele el de $ 32.50 que lo obtuvo otro lote procedente de Rawson, unos 6000 kilos de cruza fina, mediana y gruesa, predominando la segunda y en cuanto a su bondad era igual a la anterior, si bien no tan bañada.

A $ 32.00 se vendieron cruzas medianas supras, procedentes: 1000 kilos de Laprida, 5000 de Pringles, 1000 de La Colina, 2000 de Rancul.

A $ 31.50 se vendieron 60.000 kilos de cruza gruesa, excepcional bajo todo punto de vista, procedente de Ajó, [illegible] mingo, 4000 de mediana y gruesa, de Gándara; 1000 id id de Las Flores; 6000 de mediana, de San Mayol; 1000 de mediana y gruesa, de Bairo, a $ 31.50; 2000 íd íd, de 25 de Mayo, a $ 31.00; 1000 íd íd, de Mercedes, a $ 31.00, y 1000 de Castellanos.

A $ 30.00 se vendieron cruzas gruesas y medianas; 4000 kilos de Laprida, 3500 de La Madrid, 1000 de Rancul, 4500 de Anguil, 1500 de Lincoln, 1000 de Trenque Lauquén, 4500 de Gorostiaga, 1000 de Gracıarena, 7000 de Epupé, 1000 de la Pampa, 4000 de Pringles, 4000 de Z. V. Dorna, 4000 de Curumalán, 2000 de J. C. Paz, 1000 de Carmen de Areco, 3000 de Navarro, 5000 de Algarrobos, 4000 de Morón, 7000 de La Colina, 2000 de San Vicente, 5000 de Florencio Varela, 2000 de Rauch, 2000 de Abott, 5000 de Santa Rosa de Toay, 4000 de 25 de Mayo, 2000 del Bragado.

A $ 29.000 se vendieron cruzas gruesas y medianas: 4500 kilos de Luján, 8000 de Pringles, 1000 de Mercedes, 1000 de Olavarría, 3000 de Pigüé, 1000 de Arenales, 3000 de Navarro, 3000 de América, 1200 de La Gloria, 3000 de De la Riestra, 2000 de Guaminí, 4000 de Algarrobos.

A $ 28.00 se vendieron cruzas gruesas y medianas: 1500 kilos de Guaminí, 1500 de Morón, 12.000 de la Pampa, 3000 de Huinca Renanco, 27.000 de Pringles, 2000 de El Perdido, 2000 de Copetonas, 1000 de 9 de Julio, 1000 de Domselar, 24.000 de Tres Arroyos, 1000 de Castelli, 2000 de Corazzi, 2000 de Valdez, 2000 del Azul, 5000 de Pigüé, 3000 de Toay, 2000 de Lanús, 2000 de Hale, 4000 de Pehuajó, 12.000 de La Madrid.

Entre $ 25.00 y $ 27.00 se vendieron numerosos lotes de cruzas procedentes de Barrow, El Pensamiento, Zárate, F. Madero, 25 de Mayo, Villegas, Gorostiaga, Gral. Pinto, La Pampa, Santa Fe, San Cayetano, Castelli, M. Paz, Pigüé, Lincoln, Coronel Suárez, Tres Arroyos, Aparicio, Irene, El Perdido, América, Copetonas, Patagones, Bragado, Algarrobos, Morón, Bolívar, 30 de Agosto, Guaminí, Azul, Dorrego, Cambaceres, Passo, Berutti, Pehuajó, Trenque Lauquen, Del Valle, Mosconi, Carboni, Elvira, Banderaló, Bayauca, Rojas, Barrow, etc.

Entre $ 20.00 y $ 24.00 se vendieron lotes de cruzas semilludas, procedentes de M. Paz, Zárate, Anguil, Villegas, Las Flores, Tres Arroyos, Espartillar, C. Suárez, Rojas, Copetonas, 30 de Agosto, Guaminí, Pellegrini, Dorrego, La Pampa, América, El Perdido, Miramar, San Cayetano, Thompson, Santa Fe, Lincoln, Pigüé, Membrillar, Vedia, Valdez, Mosconi, etc., etc.

Haciendo un resumen del total de ventas efectuadas en esta semana, podemos hacer la siguiente distribución: una a $ 34.00, otra a $ 33.00, otra a $ 32.50 y cuatro a $ 32.00, las que se pueden clasificar como excepcionales.

A $ 30.50, 31.00 y 31.50 se habrá vendido como máximum un 2 o|o y estas lanas pueden clasificarse como supras.

A $ 28.00, 28.50, 29.00, 29.50 y 30.00 se hicieron más del 70 o|o de las operaciones, y esas lanas pueden clasificarse de buenas a superiores.

A $ 25.50, 26.00, 26.50, 27.00 y 27.50 se vendió el 2 o|o, y esas se pueden clasificar de regulares a buenas, con cepa y algo de carretilla.

Entre $ 20.00 y 25.00 se vendió un 8 o|o y se pueden clasificar de inferiores, defectuosas y semilludas.

Conversando con Walter Mocchi

La temporada brasileña — Los éxitos de Caruso y de Marinuzzi — Las hazañas de Gilda dalla Rizza — La concesión del Colón — El oro y el moro — Las temporadas europeas — La próxima "season" del Colón.

Se halla de vuelta de su tournée al Brasil, donde fué conduciendo los elementos de la compañía lírica del Colón, el señor Walter Mocchi, uno de los concesionarios de este teatro, y en una interesante conversación nos informó del brillante desarrollo de la temporada en la vecina república, de sus tribulaciones con motivo de la concesión del teatro Municipal y de sus proyectos para el año próximo.

—No pueden imaginarse — nos dijo el señor Mocchi, el éxito estupendo de esta temporada, pues no sólo se han tenido salas repletas con Caruso, cuyo triunfo ha alcanzado proporciones fabulosas, sino también con los demás espectáculos y hasta con los conciertos en los que el maestro Marinuzzi fué aclamado... Hemos duplicado casi el número de funciones que nos proponíamos dar, y no bien anunciábamos un nuevo abono, se cubría totalmente, a veces en menos de 24 horas, y lo que es más importante, el público que así llenaba las salas desbordantes de entusiasmo, alentaba a los artistas que, desempeñando sus partes con placer y confianza, se sobrepasaban y hacían verdaderos prodigios.

—¿...?

—Sí, hemos tenido algunos contratiempos que nos hubieran podido causar serios perjuicios; pero, afortunadamente, algunos elementos de la compañía, haciendo verdaderos "tour de force", nos sacaron del aprieto. Ustedes ya sabían, que desgraciadamente, la señora Vallin Pardo se enfermó de tal gravedad, que tuvo que ser sometida a una operación quirúrgica de urgencia, a consecuencia de lo cual todavía se halla en un sanatario en Río. Ahora bien: su repertorio nos era indispensable, por lo que Gilda dalla Rizza, haciendo esfuerzos sobrehumanos, pues además de tener que cantar casi todas las noches, debía estudiar en pocos días dos roles difíciles y de un género tan diverso como "Manon" de Massenet y "Marouff", la reemplazó afortunadamente, obteniendo los éxitos de que ustedes ya se habrán informado por sus colegas de Río y San Pablo.

—¿...?

Fuera de estos incidentes y de otros menores que siempre ocurren en una organización de esta magnitud y que no tienen ninguna importancia, todo se ha deslizado en un ritmo acelerado de trabajo, pero sin contratiempos, y yo hubiera estado en el mejor de los mundos si las noticias que llegaban de Buenos Aires no me hubieran causado la mar de disgustos, no porque yo tuviera la menor duda de que el derecho y la razón estaban de parte nuestra y que tarde o temprano la justicia de nuestra causa sería paladinamente reconocida por un gobierno comunal tan recto y correcto como el que actúa en la gran metrópoli americana.

—¿...

—Imagínese que yo estaba como sobre ascuas y cuando creí momentáneamente perdido el asunto, pensé trasladar mi campo central de operaciones al Brasil y así se lo comuniqué a algunos amigos de la capital fluminense, y hubiera visto todas las ofertas que se me hicieron. El Lloyd Brasilero, cuyo extraordinario [illegible] Montevideo a Río mandó expresamente un buque a buscarla, ofreció hacer lo mismo el año próximo, pero esta vez a Europa, facilitando así una de las fases más penosas de nuestra campaña. En fin, ya se darán cuenta que nuestras energías se redoblan ante la adversidad y que si aquí contamos con muchos enemigos, no faltan los amigos que nos estimulen y que para hacer el "negocio" del Colón, como han dado en llamarlo los mismos que dejaron en él hasta la camisa, se necesita tener también otros puntos de apoyo.

—¿...?

—Las temporadas europeas sufrirán este año más que nunca, a causa de la guerra, y ya saben ustedes que la Scala no se podrá abrir, siendo una de las causas principales la falta de combustible; en cambio, el Constanzi hará una gran temporada, pues ella y la de la Opera de París serán la base de la futura del Colón, cuyo elenco y repertorio está siendo estudiado por la comisión del teatro y les prevengo que si ya este año el Colón, por su repertorio fué el primer teatro del mundo, el próximo se sobrepasará, ofreciendo el sumum bajo todo punto de vista artístico y con interpretaciones que les prometo, a pesar de las dificultades del momento, serán extraordinarias.

El señor Mochi partirá el 2 del mes próximo para Italia, donde debe poner en práctica los múltiples e interesantes proyectos enunciados y otros más de los que se nos pide reserva.

La carta general de la república

Interesante obra del Tte. Coronel Ruiz Moreno

La interesante e importante obra científica aparecida recientemente, de que es autor el teniente coronel Adrián Ruiz Moreno — de nuestro ejército — da en su lectura la solución definitiva para la ejecución inmediata de la carta general de la república, definitiva y provisoria, tanto en su faz técnica como administrativa, resolviendo positivamente de una vez esta cuestión que siempre ha tenido una importancia de palpitante actualidad, por encerrar ella factores económicos y de soberanía.

Según los cálculos que hace su autor, estima en un cuarto de siglo el tiempo necesario para la realización definitiva de esta gigantesca carta, invirtiéndose en ello un gasto relativamente exiguo.

Los siguientes puntos son tratados en la expresada obra:

Prólogo. Formación de la carta general de la República Argentina. Consideraciones. Triangulaciones: La exploración; el reconocimiento; mediciones definitivas; triangulaciones aisladas; triangulación de primer orden y mediciones de gravedad; el valor de las mediciones de la gravedad en la República Argentina; desviaciones de la plomada; triangulación de menor orden. Coordenadas astronómicas y geodésicas. Nivelación de precisión. Examen, corrección y verificación de instrumentos. Trabajos de cálculos. Trabajos topográficos: Tiempo empleado para la confección total de la carta definitiva del país. Trabajos cartográficos: Moción presentada y aceptada al congreso de Bibliografía e Historia; mapa provisorio de la república y tiempo para su ejecución. Locales adecuados para las instalaciones. Procedimiento de impresión. Finalidades. Conclusiones. Datos ilustrativos: Institutos geográficos de Rusia, Austria-Hungría, Prusia. Apéndice: Preparación del personal técnico mixto que debe intervenir en la formación de la carta; Escuela técnica superior. Misión especial del agrimensor nacional.

Dedúcese claramente, que están abarcados en el desarrollo consciente que de cada uno de ellos se hace en la obra, que más que una idea, es un resultado verdadero, aportado por la preparación, práctica y experiencia que su autor ha venido recogiendo eficazmente en los muchos años de práctica que consagrados a estos trabajos tiene. Así, puédese dar cima de una vez por todas al levantamiento de la "carta definitiva" de nuestro país.

Entretanto se efectúa tal trabajo, indica el teniente coronel Ruiz Moreno la solución también para tener la "carta provisoria", a base de coordenadas astronómicas expeditivas (coordenadas geográficas)), calculadas en forma tal que, de acuerdo a la escala empleada al procederse a su ajuste en la red geográfica elegida, den la exactitud de tolerancia admisible, para recién sobre esta base construir la carta provisoria, que es la que debe llenar las necesidades presentes y futuras, en todas las actividades de la vida, mientras se termina la definitiva ya indicada.

En la parte relativa al personal, indica cuál debe ser el que intervendrá en esta obra, aconsejando un personal mixto, civil y militar. Para armonizar los conocimientos técnicos de la cuestión, el concepto y criterio único en fondo a dar a las operaciones, trata de la formación de la "Escuela técnica superior", indica cómo puede funcionar en la actualidad y concluye con la "misión correspondiente a los agrimensores nacionales", punto éste importantísimo también, porque tiende a homogeneizar y prestigiar tal profesión.

Es, a no dudar, la publicación de referencia, un libro interesante, útil, ilustrativo y de una importancia incalculable, por el verdadero rumbo fijado a la formación de la carta del país.

ASOCIACION CRISTIANA DE JOVENES

CONFERENCIA Y FESTIVAL

En la Asociación Cristiana de Jóvenes, Paseo Colón 161, tendrá lugar mañana domingo, a los 5 p. m., una conferencia pública, sobre el tema: "El libro maravilloso", a cargo del señor Carlos Torre, a la que podrán asistir todos los interesados.

— Esta misma asociación realizará, como ya se ha anunciado, el día jueves 1o. de noviembre una excursión fluvial a Paraná Miní, en el vapor "Rivadavia", partiendo del Retiro a las 8.35 a. m., saliendo del canal San Fernando a las 9.40 a. m.

El martes 30 del corriente a las 2 p. m., quedará definitivamente clausurada la venta de boletos.

En la Bolsa de Cereales

Muestras de la nueva cosecha

En el salón de transacciones de esta institución se exhiben las primeras muestras de plantas de avena de la nueva cosecha.

Proceden ellas de Castex (F. C. Oeste), territorio de la Pampa, habiendo sido tomadas al azar de las sementeras por los corresponsales de la Bolsa, señores Velasco Hnos.

El aspecto de las plantas referidas, viene a confirmar las apreciaciones que se hacen sobre buen rendimiento y calidad de la cosecha pró[illegible] de sus numerosos corresponsales, muestras que serán expuestas en su hall de operaciones comerciales y en su museo permanente.

Sociedades Anónimas

La compañía argentina de lámparas eléctricas cita a sus accionistas a la asamblea general ordinaria que ha sido fijada para el día 29 del corriente mes con el fin de aprobar la memoria y balance correspondiente al año vencido. En la misma asamblea se nombrarán dos escrutadores, y se considerará la renuncia del directorio y del síndico de la compañía, se procederá al nombramiento de un presidente y secretario provisional.

— La sociedad anónima "La Progresista" convoca a sus accionistas a la asamblea general ordinaria que tendrá lugar el día 30 del corriente con el objeto de considerar la memoria y balance del ejercicio terminado, como también de elegir dos directores titulares y tres directores suplentes. En la misma reunión se procederá también a elegir síndico y síndico suplente para el ejercicio venidero.

— La compañía de seguros "Mitre" convoca por segunda vez a sus accionistas a la asamblea general ordinaria citada para el día 30 del corriente, pues la citada el día 29 del mes próximo pasado no tuvo quórum. Se tratará la memoria y balance, como también la elección de tres directores titulares, tres directores suplentes, síndico titular y síndico suplente para el año venidero.

— Los accionistas del Crédito Ferrocarrilero han sido convocados para el día 31 del corriente mes, para asistir a la asamblea general ordinaria de la sociedad con el fin de tratar la aprobación de su memoria y balance, y en la misma reunión elegirán síndico y síndico suplente para el año próximo.

Señor Jacinto Fernandez

Demostración en su honor

En el París Hotel tendrá lugar esta noche, a las 8, el banquete con que un núcleo de distinguidas personas de nuestra sociedad obsequiará al señor Jacinto Fernández, con motivo de la brillante actuación que ha tenido en el seno de la comisión municipal.

El aplauso unánime que la actuación del comisionado señor Fernández ha merecido, tanto como as generales simpatías de que goza, darán al acto sin duda el relieve de animación y cordialidad que desde ya puede descontarse, a juzgar por el número de personas que han retirado la correspondiente invitación.

Liga argentina contra la tuberculosis

Fiesta deportiva en Palermo

Mañana por la tarde se llevará a efecto en el estadio de Palermo una fiesta deportiva organizada por la Liga Argentina contra la tuberculosis.

El programa que se desarrollará es bastante interesante. He aquí algunos de sus números:

Partido de football, carreras de automóviles con obstáculos, concursos hípicos con carreras de vallas para oficiales del ejército y gentlemen riders; carreras de burros con disfraz, en las que será vencedor el que llegue último; y "gimkana" en un recorrido de 500 metros, para enhebrar la aguaja, en la que tomarán parte señoritas, oficiales y gentlemen riders".

A dar mayor atracción a la fiesta contribuirán las bandas municipal y de la policía, que ejecutarán varios números de concierto. De 3 a 5 se realizarán vuelos de aeroplano por algunos pilotos de la escuela de El Palomar.

PRO SOLIDARIDAD CONTINENTAL

Constitución de un comité de residentes sudamericanos

Un grupo de caracterizados miembros de las repúblicas sudamericanas residentes en Buenos Aires, ha resuelto constituir un comité, con el fin de "solidarizarse con la República Argentina en cualquier situación en que coloque a este país los acontecimientos internacionales", y secundar con su acción y propaganda, las orientaciones de respeto al derecho que invariablemente han sido la norma de la política exterior argentina, cuya causa es también la de América.

A la reunión que se efectuó anoche para dejar establecido el comité, concurrió un importante núcleo de elementos representativos de las naciones hispano-americanas, siendo elegidos presidente y vicepresidente, respectivamente, el doctor Edmundo Gutiérrez y don Jorge Cabrera Arroyo.

Sociedades populares de educación

El tercer congreso

En diciembre próximo deberá celebrarse el tercer congreso de las Sociedades Populares de Educación, convocado bajo los auspicios de la Asociación Nacional del Profesorado. Esta última institución prosigue activamente los preparativos del nuevo congreso, que según es de presumir, aventajará a los dos anteriores por la mayor afluencia de sociedades culturales y pedagógicas que en él se harán representar.

Así autoriza a creerlo, el hecho de que la institución organizadora ha recibido ya adhesiones de casi todas las sociedades cooperadoras, así de la capital como del interior de la república.

Como en los congresos anteriores, se tratará en el próximo, asuntos fundamentales en materia de enseñanza, y al mismo tiempo se procurará estrechar la solidaridad entre los miembros del profesorado, consecuencia natural de esta clase de actos públicos.

Todo indica que desde ya puede descontarse el éxito del tercer congreso que celebrarán en el país las sociedades populares de educación.

Centro estudiantil israelita

FIESTA DE BENEFICIO

En el salón Augusteo, Sarmiento 1374, se verificará esta noche un interesante festival que ha organizado el Centro Estudiantil Israelita, a beneficio de la biblioteca perteneciente a igual institución.

El programa adoptado, con varios números artísticos y teatrales, es sumamente atractivo.

En los entreactos de la fiesta se rifarán diversos objetos valiosos donados por señoritas de la colectividad israelita para contribuir a tan loable objeto.

Dr. Eduardo Diez de Medina

Obsequio de un álbum

Continúa siendo muy visitado en su alojamiento el ministro plenipotenciario de Bolivia ante los gobiernos del Uruguay y Paraguay, doctor Eduardo Díez de Medina.

El distinguido diplomático, que se manifiesta muy agradecido de las atenciones que el gobierno argentino ha tenido para con él desde su llegada a la frontera, permanecerá en Buenos Aires durante una temporada preparando un álbum, que le ha ordenado su gobierno preparar, para obsequiar a los embajadores a la transmisión del mando presidencial boliviano.

Dado el temperamento del señor Diez de Medina, esta obra ha de estar en un todo a la altura de sus prestigios intelectuales y de su emotividad artística, constituyendo un valioso obsequio para las personas y gobiernos a quienes está dedicada.

Notas policiales

ACLARACION

Esta mañana se apersonó a nuestra redacción el señor Manuel Augusto Lavié, manifestando que él no tiene nada que ver con un sujeto del mismo nombre, herido en un incidente ocurrido ayer en la calle Río Janeiro, y del que diéramos cuenta en nuestra sección policial.

GRAVE ACCIDENTE DE TRAFICO

Anciano muerto por un auto

Ha sido identificado el cadáver del anciano que fué atropellado por un automóvil en los últimas horas de la tarde de ayer en las calles Pueyrredón y Córdoba.

La víctima es Juan Pérez, español, de 73 años, domiciliado en la calle Viamonte 2460, sin ocupación, fué reconocida en la Morgue por su hija Contemplación Pérez, quien dió el aviso correspondiente a la comisaría 7a., en cuya jurisdicción se produjo el accidente.

El chauffeur Gabriel Caballero se encuentra detenido en la dependencia arriba citada.

CAPTURA REALIZADA

La división de investigaciones por intermedio de la sección seguridad personal a cargo del comisario Eduardo J. Santiago, detuvo ayer a Roberto Pastor Lonzi, acusado de lesiones a Carlos Gardel.

El hecho ocurrió el 11 de diciembre de 1915 en el Palais de Glace, donde el detenido, a raíz de un incidente hirió de un balazo en el costado izquierdo del cuerpo a la persona antes referida.

SUBSTRACCION DE MERCADERIAS

Salomón Simono ha denunciado en la comisaría 25 que de un baúl que guardaba en la habitación que ocupa en la calle Canalejas 3299, autores ignorados le substrajeron mercaderías por valor de 80 pesos.

ESTAFADOR ENTRE REJAS

El empleado Antonio de Sosa, de la sección vigilancia general, de investigaciones, ha detenido ayer en la esquina de las calles Paseo de Julio y Cangallo al sujeto Andrés García Castro, (a) Punguista.

La aprehensión de este individuo fué recomendada por el juez de instrucción doctor Jaime Llavallol, por haber hecho víctima en una estafa, consistente en una suma de dinero, a don Pedro L. Landó, el mes próximo pasado.

El delincuente será recluido esta tarde en uno de los calabozos de la alcaidía del palacio de justicia, a disposición del magistrado que mencionamos.

DEPENDIENTE EN DESGRACIA

El dependiente del almacén establecido en la calle Salguero 293, Antonio Barrientos, fué víctima esta mañana de un accidente que no revistió mayores consecuencias.

En circunstancias en que se ocupaba en arreglar unos cascos de vino se le cayó al suelo una bordalesa lesionándolo levemente en la cabeza.

La comisaría 11 comprobó el accidente.

LADRONES AGRESIVOS

Humberto Stafanoni recibió esta madrugada una sorpresa desagradable. En circunstancias en que penetraba a su domicilio situado en la calle Santo Tomé 5095, sorprendió a tres sujetos que abandonaban su pieza. Con el propósito de temorizar a sus extraños visitantes, Stafanoni efectuó dos disparos de revólver al aire; los ladrones se mostraron más pródigos, pues le efectuaron a su vez tres. Esta vez, con el ánimo de hacer blanco, Stafanoni volvió a hacer dos disparos que pusieron en fuga a los referidos sujetos.

Cuando Stafanoni penetró a su habitación pudo comprobar la substracción de ropas y otros objetos que avalúa en 300 pesos. Interviene en el hecho la sección 7a.

CAJA DE SOCORROS DE POLICIA

La administración de la compañía de tranvías Lacroze, de acuerdo con la resolución tomada por el directorio con fecha 24 del corriente, ha hecho entrega, a título de donación, de la suma de 2.000 pesos a la caja de socorros de la policía y bomberos de la capital.

BIBLIOGRAFIA

POR NUESTRA DEMOCRACIA

El doctor Héctor R. Bandón, distinguido universitario y periodista bonaerense conocido ya por obras jurídicas y políticas como sus libros titulados "Evolución del espíritu de la obligación en Roma" y "Política Positiva", acaba de publicar un nuevo volumen.

Se trata de una copiosa labor periodística volcada en las columnas de "El Tribuno" de La Plata. Prosa de combate y prosa de estudio, encierran las vibrantes páginas del doctor Bandón todo el largo proceso hecho al gobierno del doctor Ugarte en todos sus aspectos. Artículos de propaganda partidista que reflejan el espíritu combatiente del autor y una larga labor prestigiando el envío de la intervención nacional a la provincia de Buenos Aires, fundamentan en una crítica implacable desde el punto de vista político y constitucional.

Rebosante de sinceridad y patriotismo, el nuevo libro tiene la atracción simpática de los hombres de acción y pensamiento que se consagran a la defensa de ideales elevados. Todos los espíritus que gustan de beber inspiraciones en las nobles fuentes de nuestra vida cívica — en resuelta ascensión hacia el futuro — apreciarán en su verdadero valor el acervo moral de este trabajo, que es el trasunto vigoroso de un espíritu noble y útil, aplicado a cosas grandes, directamente vinculadas a la patria y a sus conquistas morales y legales.

Exposición nacional de ganadería

LAS VENTAS DE HOY

Con bastante éxito comenzaron esta mañana las ventas de reproductores Shorthorn a palenque, en el local de la exposición nacional de ganadería, que celebra en Palermo la Sociedad Rural Argentina.

Entre los cabañeros se notaba gran interés por los toros a palenque, lo que se explica porque entre ellos hay notables ejemplares que en nada desmerecen a los criados a galpón.

Es por eso que los precios fueron en conjunto buenos, obteniéndose promedios regularmente remunerativos:

Royal Marden, núm. 986, en 1400 pesos, a Manuel Hurtado.

King of the Herd, núm. 1002, en $ 1.550, a José Poggi.

King's Sceptre, núm. 982, en 1300 pesos, al doctor Daireaux.

De la cabaña Chapadmalal, del señor Miguel A. Martínez de Hoz:

Palenque núm. 1438, primer premio: Danger, núm. 435, en $ 3500, a Degregory (en comisión).

Lord Gallo, núm. 433, en $ 2000, a Federico Alvarez.

The Duke 4, núm. 421, en $ 1400, a Degregory Hnos. (en comisión).

Palenque 1439. Grenadier, número 427, en $ 2050, a J. Eberlin.

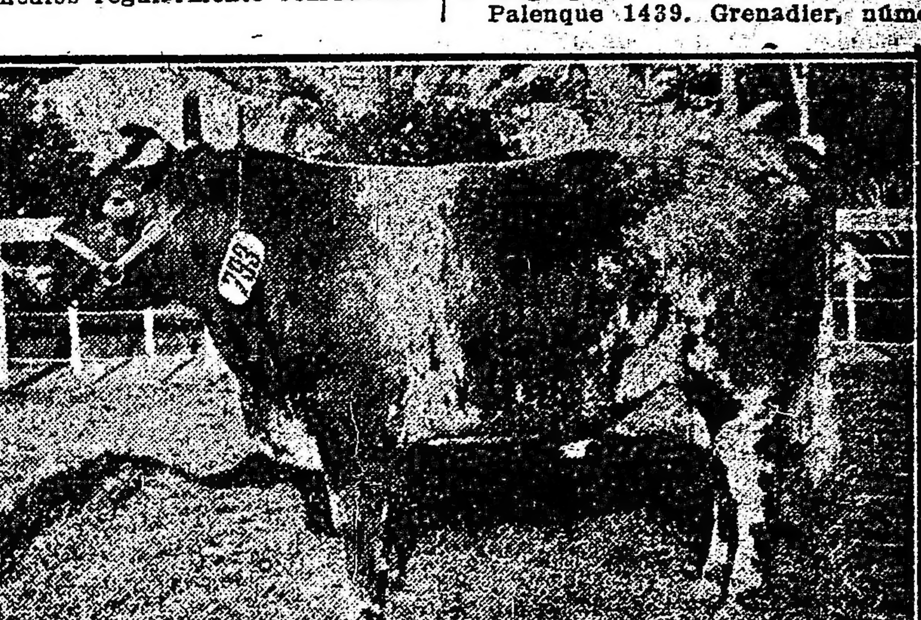

"Demonstrator", de la cabaña "Los Trebolares", de Reir Estancia Ltd., adquirido ayer en 5.800 pesos por el señor F. Alvarez de Toledo

Se vendieron hoy hermosos productos de las cabañas San Juan, del doctor José M. Malbrán; de Chapadmalal, del señor Miguel A. Martínez de Hoz, de El Inca, de P. y G. Hughes, y de San Juan, del doctor Leonardo Pereyra.

De acuerdo con el resumen de las ventas que publicamos en esta sección, se verá que los precios pagados son buenos, sin ser sobresalientes.

—Se ha fijado para el 21 de noviembre próximo, la fecha en que deberá inaugurarse el concurso de vacas lecheras, la exposición de aves [illegible] productos de granja [illegible]

La inscripción para el concurso de vacas lecheras permanecerá abierta hasta el 31 del corriente mes.

Tanto estos concursos como el de ganados gordos y la exposición de reproductores sin pedigrée, que serán inaugurados el 11 de noviembre, están llamados a alcanzar un brillante éxito, dado el entusiasmo que se observa entre los cabañeros y criadores que concurrirán a los mencionados certámenes.

Las ventas de hoy—

De la cabaña San Juan, del doctor José M. Malbrán:

Palenque 1432, primer premio. King's Knight, núm. 994, en $ 1650, a Manuel Hurtado.

Vidory, número 47, en $ 2000, a Becker.

Oliver, núm. 438, en $ 1950, al doctor Félix Muñoz.

Conrad, núm. 43, en 1650, al señor Baron.

Captain, núm. 442, en $ 1450, a Gustavo Hero.

De la cabaña El Inca, de P. y G. Hughes.

Palenque 1452. Julted Earl, número 475, en $ 3000, a Carlos Guerrero.

Palenque 1453, The Spieler número 465, en $ 1850, a Federico Erdman.

"Ruskin", de la cabaña San Ramón, del señor J. A. Newton, adquirido ayer en 1.150 pesos por el señor F. Alvarez de Toledo.

[illegible] Marta Capao Inca, número [illegible] $ 1700, a Becker.

Earl Mina, núm. 482, en $ 1400, a Arrechea.

Orange Pip, núm. 486, en $ 1500, a Miranda (en comisión).

Palenque 1453. Mintmaster, número 472, en $ 1250, a E. Otamendi.

Pearlfisher, núm. 478, en $ 900, a Campo.

Royal Orange, núm. 477, en 1100 $, a Roberto Clarc.

De la cabaña San Juan, del doctor Leonardo Pereyra:

Quilmes Killacoona, núm. 6273, en $ 2250, a Bernardo Wirsch.

Quilmes Killacoona 7, núm. 6286, en $ 1650, a José Reggiano.

"Dunglass 4", de la cabaña "Villa María", del señor Celedonio Pereda, vendido ayer en 1.100 pesos al señor F. Alvarez de Toledo

LA GUERRA MUNDIAL

SITUACION POLITICA

LA CRISIS ITALIANA — EXPOSICION DEL CRITERIO INTERNACIONAL DEL GOBIERNO, POR SONNINO. — LOS FINES GENERALES Y LOS PARTICULARES DE LA GUERRA — POSICION DEL NUEVO GABINETE FRANCES — CONTINUIDAD DEL CRITERIO GUBERNATIVO. — FRANCIA QUIERE LA DESANEXION DE ALSACIA Y LORENA. — LA CONTRAOFENSIVA DIPLOMATICA.

El gabinete y las cámaras del reino de Italia han jugado un curioso cinapierde. El gobierno necesitaba que se aprobasen los duodécimos provisionales; y lo consiguió, a través de una negativa al voto de confianza solicitado. El palanqueo parlamentario se dirige contra Boselli; y, sin embargo, la cámara le ha aclamado al escuchar sus declaraciones. El ministerio se halla en crisis, y hasta se ha llegado a anunciar su dimisión. Y, sin embargo, desde ahora se establece que cualquiera que sea su reemplazante, la conducción de la política italiana no será alterada.

No debemos pasar en silencio el éxito alcanzado por el ministro de relaciones exteriores, barón Sidney Sonnino, al exponer los fundamentos de su política.

Hizo notar el contraste entre la armonía que los socialistas alemanes guardan con su gobierno y las perturbaciones que los socialistas italianos introducen con sus inquietudes egoistas, en la marcha del gobierno peninsular. A este respecto dijo Sonnino que la nación entró en guerra con el pleno apoyo del parlameeto; y que la nación entera hará la paz con el pleno apoyo del parlamento; quier otro partido que se presente, será excluído.

"Francia e Italia — agregó — continuarán en la senda del progreso que sus mayores le trazaron, hasta alcanzar las gloriosas finalidades que persiguen, guiadas, en esto, por el genio imperecedero de la raza."

Respecto de la visita de Víctor Manuel al rey de los belgas, dijo Sonnino que este episodio es la prueba más tangible de las simpatías vivísimas que Italia profesa a ese desventurado y heroico pueblo.

Estudiando luego el alcance de las proposiciones pontificias de paz, el ministro de relaciones exteriores expuso lo siguiente, que significa el criterio del gobierno en el asunto:

"Al examinar prácticamente las condiciones de paz sugeridas por el pontífice, se encuentran las mismas indeterminaciones que caracterizan los últimos discursos pronunciados por los primeros ministros de Alemania y de Austria-Hungría, cuya síntesis es suficiente para destruir las ilusiones que algunos mantienen respecto de la paz.

"La nota del pontífice, llevada al terreno de la práctica, no arribó a ninguna conclusión; exactamente lo mismo que aconteció con las notas pacifistas de los imperios centrales.

"Los gobiernos de la Entente estarían siempre dispuestos a discutir proposiciones serias que presentara el adversario, pero todos reconocerán que es imposible discutir cuando en la parte contraria falta seriedad, y cuando se parte de una base equivocada. La diferencia entre ambas partes es tan evidente e importante, es tan hondo el valle que nos separa de nuestros adversarios, que todo arreglo se presenta imposible.

"Los imperios centrales tratan [illegible] especulan sobre el cansancio [illegible] como un sonso, el ignorante porvenir y la grandeza de sus patrias respectivas. Hasta se puede creer que son los mismos imperios centrales los que fomentan tales discordias parricidas. Repito: vana ilusión. Los aliados, están, hoy, más fuertes, más unidos, más resueltos que nunca a continuar la guerra, a vencer.

"El cardenal Gasparri, en su nota al gobierno inglés, proponía ciertos absurdos que no quiero comentar y discutir, desde el momento que se refieren a proposiciones que interesan tan sólo a ese país amigo y aliado. Me será, sin embargo, permitido decir que la cancillería inglesa asumió en esa circunstancia una actitud que le valió las felicitaciones de los gobiernos de la Entente. La nota del pontífice debe ser considerada única y exclusivamente desde el punto de vista de un anhelo humanitario de poner término a una tragedia horrorosa, no por cierto provocada por los aliados.

"Hay que agregar, sin embargo, que en su nota pacifista, al colocar en ese documento a un mismo nivel a los aliados con los imperios centrales, el jefe de la iglesia absolvía de todos los crímenes a los alemanes, olvidando la invasión de Bélgica, las deportaciones y la violación de los principios fundamentales del derecho.

"De la nota pontificia sólo podría aceptarse aquella parte relacionada con los beneficios de la paz y con la necesidad de adoptar medidas encaminadas a evitar la repetición de conflictos como el actual."

Cuando Sonnino entró a discutir acerca de la guerra submarina, hubo de hacer alusión al caso de la Argentina, con motivo de los telegramas de von Luxburg. Y luego añadió:

"En lo que se refiere a la libertad de los mares, en tiempo de paz, nadie la discute, y en tiempo de guerra es difícil hacerla valer. Y el consejo de Luxburg de "hundir sin dejar rastros" demuestra cómo la practican los imperios centrales."

Al referirse a la condonación de los daños causados y de las indemnizaciones, así como a las restitución recíproca de los territorios ocupados, dijo Sonnino: "Lamento que las elocuentes palabras del Papa hayan puesto en el mismo plano el caso de Bélgica y los demás casos de la guerra. Legítimamente esto significa desfigurar la realidad de los hechos y confundir situaciones diferentes."

Por último: aseguró que Italia combate sin odio, pero con el firme propósito de libertar a las poblaciones irredentas.

En cuanto a la paz, sus garantías deben res'dir en lo equitativo de las condiciones. Fijado este punto primordial, podrá entonces procurarse la liga de las naciones.

Hizo notar que los aliados, aparte de los fines generales de justicia, persiguen en la guerra fines particulares. Así, Italia procura su integridad, y trata de resolver su mejor posición en el Adriático: punto indiscutido dentro de la Entente.

Aludiendo a las agitaciones internas, hizo notar que los contradictores de la guerra lo son, en sustancia, de la paz.

Y concluyó afirmando la fe de la nación en el triunfo decisivo.

La opinión se inclina en sentido de una reorganización del ministerio, por el estilo de la evolución realizada en Francia.

En ésta, en efecto, a despecho de algunos augurios pesimistas, emanados del núcleo más intransigente del socialismo, el gobierno aparece consolidado.

Conviene tomar nota de las declaraciones de Barthou acerca del cambio [illegible] ese con las de Mr. Ribot en análoga ocasión, demuestra que el pensamiento del gobierno francés no se transforma con el cambio político ocurrido.

Hizo ver Barthou que Francia no exige la anexión de Alsacia y Lorena, sino la desanexión de esas provincias, de Alemania.

Los propósitos de la guerra, según el nuevo presidente del gabinete, son los contenidos en la orden del día de 5 de junio: y la lucha seguirá hasta la victoria final. Dijo, también, que la conferencia interaliada de París equivaldrá a una contraofensiva diplomática, para contrarrestar las intrigas de Alemania, encaminadas a desunir a los factores de la Entente.

Frente occidental

Importante avance francés en Bélgica. — Combates de artillería en el Mosa. — Mal tiempo en el frente. — Los británicos obtienen ventajas en el Ypres, Poelcapelle y otros sectores. — Plan sinnfeinista. — La explosión en Vantreuil. — El proceso contra Marcelino Domingo en España. — El gobernador de Barcelona.

PARIS, octubre 27. — El gobierno dió a la publicidad el siguiente comunicado oficial:

Nuestras tropas atacaron en Bélgica esta mañana posiciones alemanas situadas entre Driegrachten y Draaibank; pasaron el Saint Jansbeck y el Coverbeck con el agua hasta los hombros y realizaron un importante avance, apoderándose de la aldea de Draaibank y del bosque de Papegoed, así como de numerosas granjas. Tomamos un centenar de prisioneros.

La noche pasó en calma en el resto del frente del norte.

Organizamos las posiciones tomadas al adversario en la orilla sur del canal del Oise y el Aisne, del que los alemanes hicieron volar los puentes.

Fracasó un golpe de sorpresa del enemigo en el Argona.

Los alemanes renovaron sus ataques a las posiciones situadas al norte del bosque de Chaume. Después de un combate muy vivo, en el que sufrieron graves pérdidas, los alemanes consiguieron sentar pie en uno de nuestros elementos avanzados.

No hubo ninguna reacción enemiga en Bélgica, donde tomamos más de 200 prisioneros.

Al norte del Aisne, en la derecha del frente de ataque continuamos rechazando al enemigo. Nos apoderamos de Filain y más al este alcanzamos el borde septentrional de L'Epine de Chevrigny. En el resto del frente la situación no cambió.

Desde el 23 de este mes han caído en nuestro poder 160 cañones, muchos de ellos de gran calibre.

En la Champaña dos tentativas enemigas fracasaron. Dimos con éxito un golpe de sorpresa, tomando prisioneros.

Hubo una lucha de artillería en la orilla derecha del Mosa, particularmente violenta en el bosque de Chaume.

Una tentativa de ofensiva enemiga al norte de Bezonvaux no tuvo resultado.

LONDRES, octubre 27. — El ministerio de la guerra publicó el comunicado oficial siguiente:

A las 5.45 de esta mañana las tropas británicas y las francesas atacaron al enemigo al este, al nordeste y al norte de Ypres, haciendo progresos satisfactorios. Llovió fuerte en la última parte de la noche y continúa la lluvia.

En la zona de Ipres, las tropas británicas y las francesas emprendieron las operaciones, teniendo objetivos limitados y a pesar de llover con mucha fuerza, realizaron progresos considerables, habiéndose apoderado de valiosas posiciones.

Al norte de la vía férrea de Ipres a Roulers, las tropas inglesas y las canadienses efectuaron la operación principal. Moviéndose las últimas a lo largo de la cresta más importante en dirección a Passchendaele, llegaron más allá de sus objetivos y se establecieron inmediatamente al sur de dicho pueblo.

Otras brigadas navales inglesas y canadienses, haciendo frente a una fuerte oposición, avanzaron a lo largo de las estribaciones entre la cresta principal y las posiciones situadas al este de Poelcapelle, apoderándose de un número de puntos fuertemente defendidos y de granjas fortificadas.

Al este y al nordeste de Poelcapelle, nuestras tropas del Lancashire y del norte del país, progresaron a la vez, y para apoyar el movimiento, atacaron en las cercanías del camino de Menin, mientras progresaban los franceses al norte de Bixschoote.

En ambos lados del camino de Menin, al este de Polderhoek, se combatió con furia durante el día, habiendo tomado nuestras fuerzas considerable número de prisioneros.

Al norte de Bixschoote, los franceses atacaron, cruzaron el Saint-Jansbeck, que estaba crecido, y se apoderaron de sus objetivos y tomaron prisioneros.

Pasa de 800 el número de prisioneros hechos por los aliados.

El miércoles nuestros aviadores en el raid sobre Saarbrucken, arrojaron una tonelada de bombas, además de las tres toneladas y media que se anunciaron.

De un total de seis máquinas, tres desaparecieron.

Ayer, con un tiempo pésimo, nuestros aviadores atacaron cuatro aeródromos enemigos, en los que lanzaron 45 bombas. Se observó un blanco hecho en un grupo de galpones. No ha regresado una máquina nuestra.

NUEVA YORK, octubre 27.— De Berlín transmiten el siguiente comunicado que publicó el estado mayor alemán:

El fuego de la artillería fué vivo en todo el frente de Flandes ayer y anoche.

Desde el bosque de Houthoulst a Hollebeke, era especialmente violento y por la mañana aumentó hasta ser de redoble.

Unos ataques locales que efectuaron los británicos y los francesés por la noche, fracasaron en todas partes.

[illegible] desde el amanecer [illegible] kronprinz, después de una vigorosa preparación, las tropas francesas avanzaron ayer desde las pendiente septentrionales del Chemin-des-Dames a la región de Ailette. El ataqu fué resistido en el límite sur del bosque de Pinon donde nuestras tropas avanzadas detuvieron la acometida la noche anterior. Después de un corto combate, nos retiramos a la orilla norte del canal del Oise y el Aisne.

No nos fué posible salvar por completo el bosque de Pinon, pues el material de artillería allí había sido destruído en los días anteriores.

En los otros puntos de la zona de la batalla, después de parar con éxito el golpe del enemigo, retiramos nuestras líneas, de acuerdo con los planes, detrás del canal. Hacia el sudeste de Chavignon, más tarde, el enemigo trató repetidas veces de cruzar las tierras bajas del canal, pero fué rechazado siempre.

En la margen oriental del Mosa, en el bosque de Chaume, las tropas sajonas, empleando lanza-llamas, asaltaron las posiciones francesas en una anchura de 1200 metros, dominaron a su guarnición y regresaron con prisioneros. Varios contraataques del adversario para recuperar las trincheras tomadas se quebrantaron con sangrientas pérdidas para los asaltantes.

Fueron numerosos los choques entre fuerzas exploradoras.

Los combates de Flandes se desarrollaron hoy en una gran batalla.

Fuertes ataques de los británicos y de los franceses, emprendidos desde Bixschoote a la vía férrea de Roulers e Ypres, y en ambos lados del camino de Ypres y Menin, se quebrantaron con pérdidas sangrientas en nuestra zona defensiva, a pesar de los repetidos asaltos.

En la zona del canal del Oise y el Aisne, la lucha no ha sido grande.

LONDRES, octubre 27.—Comunican de Dublín que el presidente de la convención sinnfeinista, Mr. de Vare, ha trazado un plan de la política que deben seguir los partidarios del Sinn Fein para realizar sus ideales. La política consiste en apoderarse de los consejos de condado y del mecanismo gubernamental y en dividir los elementos obreros irlandeses e ingleses y constituir finanzas separadas.

NUEVA YORK, octubre 27.—De Montreal informan que los daños causados en la fábrica de municiones de Vantreuil por la explosión, se estiman en 1.600.000 dólares.

DUBLIN, octubre 27. — En la conferencia sinnfeinista el diputado Dillon informó acerca del creciente progreso del partido, que cuenta ahora con 1200 clubs y 250.000 miembros.

El delegado Patricio O'Malley declaró que todos desean la separación más completa de Inglaterra.

MADRID, octubre 27.—El tribunal supremo ha dictado un auto en el proceso que se sigue al diputado D. Marcelino Domingo, por el delito de sedición, requiriendo al capitán general de Cataluña a enviar al tribunal que decreta las diligencias referentes al mencionado proceso, por entender el alto tribunal que es competente para entender en el asunto. Al mismo tiempo se pide a la primera autoridad militar de Cataluña que ponga a disposición del tribunal el diputado procesado, si es, agrega, que no se encontrara ya en libertad.

MADRID, octubre 27.—Telegrafían de Barcelona que llegó a aquella ciudad el general Barraquer y Rovira, posesionándose seguidamente de la capitanía general de Cataluña, para la que ha sido nombrado.

Frente austro-italiano

Violencia de la ofensiva tudesca— Los italianos se retiran de la meseta de Bainsizza—Vuelven a establecerse en su línea de frontera—Combate aéreo-naval en el Adriático—Cambio diplomático—Nuevo subsecretario.

ROMA, octubre 27.—El comunicado oficial de guerra de lo siguiente:

[illegible] ofensiva austro-[illegible] [illegible] ha [illegible] frente [illegible] alimentada con potentes masas de tropas, continuó durante la noche del 24 al 25 y durante el día de ayer con una violencia extrema.

Entre Monte Maggiore y el oeste de Auzza, tuvimos que replegarnos sobre nuestra línea de confín.

Debido a este repliegue tuvimos que proceder a la evacuación de la meseta de Bainsizza.

Al este de Gorizia y en el Carso la situación no ha cambiado.

Durante la mañana del 23 nuestros hidroaviones efectuaron una exploración sobre Trieste. A pesar de que fueron objeto de un vivo fuego antiaéreo, todos regresaron indemnes.

En la tarde del mismo día una fuerte escuadrilla de hidroaviones italianos arrojó bombas en los hangares de Parenzo. Otros dos aparatos, apoyados por tres torpederos, hicieron exploraciones sobre Pola, a pesar del vivo fuego austriaco y de un contrataque de los aparatos enemigos, los que no impidieron que nuestros aviadores atacaran también a un torpedero enemigo que hacía evoluciones entre Parenzo y Rovigno.

NUEVA YORK, octubre 27.—Un despacho do Berlín trascribe el siguiente parte del estado mayor alemán sobre las operaciones en Italia:

Cerca de Flitch y de Tolmino, aprovechando el éxito de nuestra irrupción, hemos avanzado más allá de Karfreit y Ronzina.

En el ala norte, las fuerzas del segundo ejército italiano, aparte de los tomados prisioneros, están derrotadas y se retiran.

Los alemanes y austro-húngaros avanzan de una manera irresistible y rivalizando en arrojo pasaron mas allá de sus objetivos y expulsaron al enemigo de las fuertes posiciones de las alturas de la retaguardia, que trataba de retener.

Bajo la presión de nuestras fuerzas, los italianos comenzaron también a evacuar la meseta de Bainsizza y del Espíritu Santo.

Estamos combatiendo ya en numerosos puntos del territorio italiano.

Hemos tomado más de 30.000 prisioneros, comprendiendo a 700 oficiales.

Nos apoderamos de más de 300 cañones, entre los que hay muchos de gran calibre.

Ayer fué un día claro de otoño y el tiempo favoreció las operaciones.

En el frente contra Italia nuestras tropas avanzan rápidamente combatiendo.

Aumentan de hora en hora nuestros prisioneros y nuestro botín.

ROMA, octubre 27.—El embajador en Francia, marqués Salvago Raggi, pidió al gobierno italiano, en razón de su estado de salud, ser reemplazado.

En consecuencia, fué designado para sucederle el actual embajador en España, conde Bonin Longare.

Frente oriental

Combates de patrullas en todo el frente — División naval alemana en Kuiwast — Los rusos repelen un ataque germano en Werder — Exito de un ataque ruso en el Cáucaso — Los rusos bombardean posiciones enemigas en el Danubio — Combates de artillería en el Vardar y Dobropolje — Cruceros rusos en el Mar Negro.

PETROGRADO, octubre 27. — El gobierno publica el siguiente parte oficial:

En el sector de Skuli hubo tiroteos entre los destacamentos avanzados, y en la línea de la finca de Allazli se produjeron choques entre grupos de escuchas.

Otras partidas exploradoras encontraron a las vanguardias enemigas en el sector de la finca de Sigund.

En dirección al castillo de Lennewarden, nuestros destacamentos avanzaron hasta la línea del ferrocarril de Riga y Orel, sin descubrir enemigos.

Hubo tiroteos en el resto del frente, los que alcanzaron su mayor intensidad en el sector de Illukst.

Sólo se cruzaron también tiroteos en los frentes del oeste y del sudoeste y en el rumano.

En el mar Báltico parte de una división naval alemana, que comprende dreadnoughts, anclo en la bahía de Kuiwast.

En el sector de Werder, las fuerzas de guardia de las costas rechazó a un grupo enemigo. No se produjo ningún cambio en otros puntos de esta zona.

En el frente del Cáucaso, en la región de Penjvin y los sectores de Ukri y Kara Merivan, nuestras fuerzas de exploración, habiendo arrojado a los turcos del valle de Merivan, avanzaron hasta la orilla sudeste del lago Zeribar.

LONDRES, octubre 27. — El estado mayor rumano transmite el comunicado siguiente:

Hubo en el frente de nuestras tropas encuentros de patrullas favorables a nuestras armas.

En el Danubio, la artillería rusa redujo a silencio al enemigo, que bombardeaba sobre todo el pueblo de Carol.

NUEVA YORK, octubre 27. — El estado mayor alemán publica este comunicado:

No se han efectuado operaciones importantes en el frente del este.

No hay ocurrido sucesos de importancia en el frente del este.

PARIS, octubre 27 — El estado mayor del ejército de oriente dió este comunicado a la publicidad:

En la región del Vardar, y en Dobropolje, la artillería del enemigo ha estado en actividad.

En la zona del Struma los británicos hicieron incursiones en Salmans y Serxes, tomando prisioneros a 50 búlgaros.

Cayeron en nuestro poder 12 austriacos en combates de avanzadas, librados en la región de Pogradec.

LONDRES, octubre 27 — El estado mayor del ejército de Salónica transmite este comunicado:

Nuestra caballería efectuó el lunes un "raid" feliz en Genimah, al sur de Seres, tomando prisioneros a ocho búlgaros.

Ayer, nuestras fuerzas de caballería y de infantería se apoderaron de los pueblos de Salmah, Kispeki, Ada y Kakaraska, al sur de Seres igualmente. Una vez terminada su acción, nuestras fuerzas regresaron a sus trincheras.

Dimos muerte a 60 búlgaros, tomamos 100 prisioneros y nos apoderamos de una ametralladora.

NUEVA YORK, octubre 27 — El estado mayor alemán publica el siguiente comunicado:

En el frente de Macedonia, las operaciones no han sido importantes.

PETROGRADO, octubre 27 — Comunican de Sebastopol que los cruceros ligeros y los destroyers rusos han realizado una serie de incursiones en la costa turca del mar Negro, manteniendo un bloqueo efectivo contra el transporte que hacen los alemanes de víveres de Rumania a Turquía, por hallarse esta última amenazada de hambre.

SITUACION MILITAR

EXITOS FRANCESES EN FLANDES Y EN EL AISNE — EXPLICACION DE LOS AVANCES REPUBLICANOS ENUNCIADOS EN LOS COMUNICADOS — EL ERROR DE HINDEMBURG DA SUS CONSECUENCIAS — LA CAMPAÑA TUDESCA EN ITALIA — SIGNIFICADO DE LA MANIOBRA DE CADORNA — CONTRASTES ALEMANES EN RIGA Y WERDER — IMPOTENCIA DEL EJERCITO TEUTON — NECESIDAD DEL APOYO DE LA ESCUADRA.

Ha tocado el turno en las alternadas acometidas de los aliados franco-británicos en Flandes, a las fuerzas republicanas que ocupan el sector de la línea ubicado al norte de la antigua base inglesa; es decir, en la región situada directamente al oeste del bosque de Houthulst.

Los últimos progresos británicos en el linde meridional del mismo hacían ya necesaria esta maniobra de la sección francesa, a fin de evitar que se formase una cuña alemana al sur de Dixmude.

El ataque francés ha tenido un éxito cabal y verdaderamente notable. En un salto de tres kilómetros a fondo, los franceses han dominado las orillas del río Sainí Jean, desde la región boscosa de Dry Grachten, hasta Papegoed y Draeibentk, al nordeste de Bixschoote.

Este avance francés en el flanco izquierdo de la línea es de mayor importancia táctica que el efectuado en el centro, hacia la vuelta de Saint Gobain. Bien entendido que nos referimos a la última jornada. Pues las posiciones de Filain y Chevregny no constituyen una novedad en manos de los franceses. La primera ha sido teatro de numerosos combates, en todo el curso de las ofensivas y contraofensivas que han llenado el período de la campaña del año en curso. Y la segunda fué alcanzada por los franceses desde el mismo día que se apoderaron de las defensas de la Malmaison.

Desde otro punto de vista, es sugestivo el espectáculo de lo que está ocurriendo en el frente occidental. Toda la extensión de la línea alemana, entre el Laonnais y Dixmude está como tomada entre los brazos de una tenaza, que el propio comando germano ha contribuído a crearse, al cometer el error de sostener a todo evento una línea que, desde el principio de esa resistencia, estaba condenada a ser precaria. Batido ahora por sus dos extremos, la mitad derecha del frente germano se hallará en el caso de hacer muy tarde lo que en época más oportuna hubiera sido un recurso de previsión, y hasta de salvación. Es ahora cuando Hindenburg se declara partidario de las flexibilidades y de las retiradas; y trata de cohonestar su yerro, indicando que, por excepción, aceptó la batalla que tan funestos resultados le ha traído.

El comunicado alemán tiene un tono de alarma verdaderamente indisimulable. Declara la obligada retirada desde el bosque de Pinon; habiendo cruzado en retroceso el canal del Oise, hacia Anizy. Este dato de origen teutón demuestra cuán recia ha sido la acometida francesa, cuyas bayonetas están ya en las goteras de Anizy.

De esta suerte ya produciéndose la corrosión de la vuelta de Saint Gobain; e Hindenburg no puede menos de percatarse de la incapacidad insalvable en que se halla el kronprinz, de mantener las posiciones que defienden Laon.

Muy al contrario de ese equivocado sistema Hindenburg-Ilano, Cadorna que tiene con segura mano las riendas de los acontecimientos en el frente italiano, ha hecho un tempestivo movimiento de retroceso ante el frenesí agresivo de los contingentes alemanes llevados en apoyo de las decaídas fuerzas austro-húngaras. Nada le ha importado abandonar el terreno ganado con tanta brillantez durante la ofensiva última, que llevó los pendones de Italia hasta la vista de las comarcas donde la retaguardia austriaca cubría los caminos a Laibach.

Con el repliegue sobre la frontera, Cadorna consigue un doble objeto: dar a la exaltación espasmódica de sus adversarios el tiempo conveniente para que decline un poco; y esperar con sus fuerzas enteras, sufriendo el menor desgaste posible, a las contrarias, que seguramente no llegarán en el mismo estado de aliento hasta las posiciones donde las aguarde el ejército italiano.

Unidas estas consideraciones, a las que ya exponíamos en nuestras precedentes reseñas, cabe desde ahora descontar el corto éxito de los planes de Hoetzendorf en este conato, más aparatoso que trascendente, por arrancar la victoria de las manos que hasta ahora la monopolizaron en aquella región.

Cadorna tiene que frustrar en la arremetida tudesca todo aquello que signifique un logro de positiva entidad; como sería el paso de la frontera italiana, y la llegada de los imperiales hasta las vertientes internas de la comarca montuosa, cuya menor parte corresponde, por ese lado el dominio neto y originalmente austriaco. Por de pronto, los tudescos han caído de las alturas de Bainsizza a la estrecha cuenca por donde se desliza el Isonzo. Mientras que Cadorna, con su oportuno y calculado retroceso, ha remontado sin fuerzas a la elevación de terreno que se encuentra en el linde de ambos países, y que se denomina Colinas del Coglio, con una altura de 500 metros más o menos. Un poco más al norte, se hace fuerte en Monte Corada, que alcanza una elevación doble de la anterior; y, posiblemente, en las alturas de Kolovrat y Monte Cucco, desde donde mantiene bajo las bocas de su sus cañones a las tropas de ambos imperios, y cubre, a favor de las ventajas topográficas, el acceso virtual a Cividale del Friuli, que pudiera ser el objetivo de Hoetzendorf.

Queda aún proveer a la defensa de las posiciones de Gorizia, cuyo flanco izquierda va a ser seriamente amagado, en cuanto los tudescos se percaten de las dificultades que se oponen al trazo de su envite contra el territorio italiano.

Es probable, pues, que la campaña alemana en Italia, esta famosa expedición primitiva tan anunciada, alcance resultado análogo al de estupendo impulso de Riga y Livonia. Hoy esa famosa conquista, que tanto enorgulleció a Guillermo II, va quedando reducida a sus más estrechos límites. Los rusos vuelven, como reflujo de una marea, a invadir el antes perdido territorio; y sólo encuentran ante sí la más débil de las resistencias, cuando no el abandono mas absoluto.

Casi tan adversa suerte tiene la campaña contra la costa norte de Livonia, por el acceso de la isla Moon al continente. Las tentativas de desembarco alemán en Werder han fracasado sucesivamente. Ya dijimos en días pasados que las tropas ahí utilizadas por el imperio representan el menor de los valores agrarios de todo su ejército, y que sin apoyo de los cruceros de la escuadra no habían podido apoderarse del archipiélago. En corroboración de nuestro aserto, vemos ahora que, dados los rechazos que vienen sufriendo las tentativas contra Werder, la escuadra alemana ha tomado posiciones en el extremo opuesto del canal, de Moon, preparándose a tomar como base de su acción contra Livonia el puerto de Kuvast, al sudoeste de la isla, a unos quince kilómetros frente a frente de Werder.

Preparémonos, pues, a leer un nuevo telegrama congratulatorio del kaiser; porque la victoria de Werder va a ser colosal.

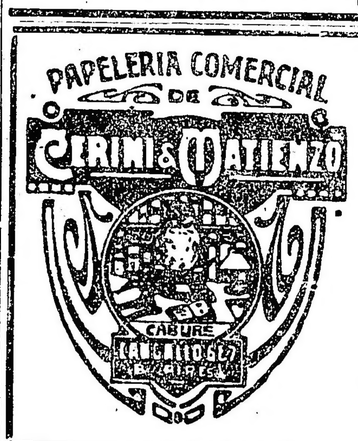

IMPRENTA
LITOGRAFIA
ENCUADERNACION
FABRICA DE LIBROS EN BLANCO
UTILES DE ESCRITORIO
CANGALLO 687
Unión Telefónica 3059 Avenida
Cooperativa Telefónica 930 Central

¡El que es calvo es porque quiere!

Ya no habrá más calvos en el mundo con la Loción Belaunde, compuesta de seis vegetales de las montañas del Perú.
Los resultados que está dando la Loción Belaunde, son muy eficaces, pues así lo justifican las personas que están en tratamiento.
La Loción Belaunde, hace nacer y crecer el pelo al calvo más calvo, e impide la caída del pelo, y desaparece la caspa, y conjura la sarna y la tiña.
PRECIO DE LOS FRASCOS: N.o 1, $ 10; N.o 2, $ 8; N.o 3, $ 6; N.o 4, $ 5.
Agencia en Rosario: MAIPU 933
Agencia en Córdoba: Pensión Hotel y Hotel Victoria

CARLOS A. BELAUNDE
Pruebas e indicaciones gratis, 8 a. m. a 7 p. m.
CEVALLOS 189 — BUENOS AIRES

Folletín de LA EPOCA (32)

MARC MARIO

EL HUERFANO DEL REGIMIENTO

—No; porque yo fuí prudente. ¿Crees que hubiera entregado el niño a una nodriza que fácilmente se podía descubrir con preguntar a la comadrona?

—¿Quién hubiera querido saberlo...?

—Tu padre... si no hubiera muerto...

—¿Cómo lo hubiera sabido?

—Tú misma; ¡pobre Roselina! fácilmente hubieras roto el velo de nuestro secreto... ese niño que ha muerto no es el nuestro...

—Sin embargo, cuando murió, ella lo avisó y tú fuiste — objetó Roselina.

—¡Naturalmente! Yo creí que era mi hijo.

—Y tú fuiste quien le indicaste en qué forma tenía que hacer la declaración de defunción.

—¡Entendámonos...! yo no podía dejar a esta mujer que declarara la muerte de nuestro hijo puesto que estaba vivo.

—Nuestro Roberto, entonces...

—¡Vaya! ¿Tú no sabes dónde está ahora...?

—¿La genovesa?

—Sí.

Silvano estaba seguro de que Cecilia, atada por el secreto del crimen de su hermano, no había dicho una palabra.

—Cuando la nodriza se llevó ese niño que mientras tú dormías yo mismo puse en el puesto de nuestro Roberto, estaba yo en casa de Cecilia.

Roselina quedó un momento suspensa, pero reflexionó rápidamente y se acordó con precisión de cuanto el señor Gilbert le había revelado.

—No; tú no me dices la verdad— objetó aún. — La genovesa no ha tenido ese niño desde aquel momento.

—¿Quién te ha dicho eso.. ?

—Ella misma lo dijo a mi abogado.

—¡Ah! — exclamó aterrado Silvano. — ¡El señor Gilbert...! ¿Qué le dijo?

—Le contó en qué condiciones se lo mandaste.

—¿Ella ha dicho eso...? Y bien, ¿qué...?

—Que eso prueba que tú no me dices la verdad.

—Eso prueba, sencillamente, que he tenido razón y que he hecho bien en tomar esas precauciones.

—Pero el día en que le enviaste el niño no fué precisamente el de su nacimiento, sino después de la muerte del otro.

—¡Eso es falso! — dijo el miserable con voz sorda. — Ese infame Gilbert te ha engañado y ha inventado una historia para separarte de mí.

—No; esa es la verdad — insistió Roselina.

—¡Estás loca!

—¡Mi hijo ha muerto!

—¡No!! ¡no...! vive... ¡Te lo juro!

—No mientas, Silvano... dime la verdad...

—Ya te lo he dicho... nuestro hijo vive.

—¡Te lo ruego! — suplicó queriendo que se justificara de aquella horrible acusación. — Dime por qué has hecho eso, pero no me digas que es falso por que tengo todas las pruebas... Dime que has temido darme el gran disgusto de decirme que había muerto mi hijo y que por eso solamente substituiste al niño...

—Te aseguro que el niño que hay en casa de la genovesa es nuestro Roberto.

—¡No! Eso no es verdad.

Dijo esto con tal energía que el malvado sintió que un frío terror se apoderaba de él.

Había sido descubierto.

—¡Mientes! ¡Mientes! — prosiguió Roselina llorando, — ¡mi Roberto ha muerto...! tengo yo la prueba...

—¿No me crees? — seplicó aún Silvano. — ¡Prefieres escuchar las inventivas interesadas de ese hombre que envidia tu fortuna... que ha decidido explotarte y para ello necesita perderme...!

Se detuvo un instante para buscar un nuevo camino.

De repente dijo:

—¡Y bien! Sí, al menos eso es verdad...

Roselina quedó asustada por semejante cinismo...

—¡Era verdad...! ¡Lo confesaba...!

¡Ah, miserable...! ¿Y con qué objeto hizo tal cosa?

No osaba preguntarle, pero le miraba con asombro mezclado de espanto recordando cuanto la había dicho el señor Gilbert.

El infame no comprendía el desprecio que inspiraba a su antigua amante.

Silvano añadió con cinismo:

—He hecho lo que creí mejor para nosotros... y sobre todo para ti.

—¡Cómo! ¡Ocultarme la muerte de mi hijo y hacerme creer que ese niño es mío...! — protestó la hija del señor Spéraudien poseída de profunda indignación.

—Sí, por tu bien...

—¡No lo entiendo!

—Fué por tu padre... ¿No debíamos pensar que se opondría a nuestra boda...? y eso seguramente hubiera hecho de saber que no había ya rastro alguno de nuestro amor... lo comprendí bien en su cólera al decirle que habías sido mía...

—¡Tú le mataste con esa revelación! — reprochó la huérfana dolorosamente, por completo desilusionada.

—Es que no pude prever... y además era necesario... ¡no me quedaba más que esa tabla de salvación...!

Roselina lanzó un profundo suspiro y fué toda su protesta.

Silvano continuó:

—¿Comprendes ahora por qué tuve que obrar así?

—No... no lo entiendo... — respondió airadamente la hija de Spéraudien a quien la indignación hacía desfallecer. — Tú sabías que yo te amaba y no tenías necesidad de recurrir a ese medio sacrílego...

—Pero tu padre, te repito...

—¡Mi padre...! Si él se hubiese opuesto a las relaciones le hubiera contrariado... hubiera esperado, de ser preciso, a tener la edad para casarme a pesar de su voluntad...

—Y él te hubiese desheredado.

—¡Ah! — gritó la huérfana en el colmo del descorazonamiento. — ¡Su fortuna es lo que tú querías y no mi amor! ¡Al fin lo confiesas!

—¡Calla!

—¡A mí! Jamás me has amado— prosiguió Roselina animándose, — si eso no hubiese sido más que por mi padre no me hubieras engañado a mí... No me hubieras mentido tan indignamente ahora que ya no vive, dándome como mío un niño que has robado, para apoderarte mejor de mi fortuna...

—¡Calla! ¡Calla ya! — exclamó el miserable con tono amenazador.

Roselina tuvo miedo y se levantó.

—¡Oh! sí; vale más que me calle —dijo. — No quiero devolverte el daño que me has hecho... No quiero que por mí te pierdas... pero esto ha terminado... ¡Me has destrozado el corazón...! ¡Me has quitado la vida...! ¡Anda con Dios...! que nunca más sepa que vives en el mundo...

Y salió.

—¡Roselina! — llamó Silvano.

Pero no volvió la cara y la vió salir del establecimiento sin dirigirle una última mirada.

IL

Un triunfo de Gilbert

Roselina, amargada por sus amores, había querido buscar una distracción que se los hiciera olvidar, y decidió entregarse de lleno al cuidado de las explotaciones de su padre.

Ninguna de aquellas personas a cuyo lado había crecido, podían suponer que fuera capaz de desarrollar una actividad y una inteligencia semejantes.

Por sí misma examinaba todos los negocios y, con acierto, en todos ponía mano.

Desde los primeros días de su orfandad notó nuevamente la pasión que inspiraba al hijo de su tutor que nunca la había olvidado.

Alfredo Rouvaire la amaba siempre, pero a pesar de que pensaba hacérselo notar y aprovechaba cuantas ocasiones se presentaban para aproximarse a Roselina, ella había decidido permanecer soltera; el hombre honrado a quien hubiera entregado su mano tendría que haber oído antes la confesión de su falta y la vergüenza la hubiera matado.

Por eso procuraba alejar a su pretendientes y aunque la señora de Rouvaire varias veces la visitó y la invitó a comer, siempre halló un pretexto para no aceptar.

Su afán de buscar distracciones la sugirió la idea de visitar los dominios de su padre, lo que a la vez la serviría para sustraerse a las miradas de Alfredo.

Así lo propuso y el señor Peyrieux no pudo por menos de acceder.

Las primeras excursiones fueron breves, pero luego se habían de hacer algunas que durarían semanas, lo que admirablemente le serviría para lograr su objeto.

Llegado que fué el momento, partió en compañía del señor Peyrieux, y después de visitar otras fincas, llegó el turno a las posesiones de Bône, precisamente en la época en que se hacía la recolección del corcho que era la que más le podía agradar.

Missiri, avisado por Peyrieux, había tomado dos habitaciones en el mejor hotel de la ciudad, cuyo seductor aspecto le había hecho merecer el nombre de "Bône la coqueta".

Debían comer en casa de la señora de Missiri.

Mientras que Peyrieux examinaba las cuentas de la finca con el administrador, y la señora y la hija de éste acompañadas por la criada habían ido a hacer compras, Roselina escribió una larga carta a su amiga Margarita de Bonneville, con la que sostenía frecuente correspondencia.

(Continuará).

Los negocios en cereales

MERCADOS DE EXPORTACION Y DE CONSUMO

Movimiento de la semana

Exportación—

Trigo. — En los Estados Unidos se mantiene la misma situación que señaláramos en días anteriores, realizándose los negocios con cierta actividad, especialmente para el exterior, pues se nota, que los compradores aliados tienen interés en apurar el embarque de grano y harina, comprobándose con el aumento habido en las exportaciones de la última semana, que registran 141.549 toneladas, contra 132.763 en la precedente.

El año pasado por igual momento se exportaban solamente 118.156 toneladas.

Las noticias que recibimos de Londres revelan que las ofertas de grano continúan siendo escasas, aunque se vendió algo de la clase australiana, habiendo gran demanda de trigo inglés para semilla.

Referente a la situación de la Gran Bretaña en cuanto a trigo, todavía se considera vigorosa. No obstante, se continúa aconsejando la necesidad de hacer una economía rígida.

Se anuncia que para dentro de breve tiempo habrá más bodegas disponibles para enviar a los Estados Unidos, en razón de que una gran parte de los buques que se destinaban a la India y Australia serán dirigidos a América, en vista de que en tal forma el transporte será mucho más rápido y en consecuencia más fácil el abastecimiento de las naciones aliadas, dejándose para más adelante las exportaciones de los productos de las colonias inglesas.

En nuestra plaza no han ocurrido novedades de mayor significación respecto a negocios, desde que en el "Mercado a Término" se han suspendido las operaciones del trigo viejo, concretándose ahora a la mercadería de la nueva cosecha, cuyos precios, como ya lo hemos manifestado, abrieron tan bajos que no animaron a los vendedores. Tan es así que en estos últimos días se notó una gran paralización por la resistencia que hay en vender.

Por lo visto la especulación no quiere lanzarse de lleno al negocio, sin pulsar antes la verdadera situación. El momento, por lo tanto, es de expectativa, máxime cuando las casas exportadoras — que son las que siempre han dado orientaciones — se encuentran completamente alejadas de la plaza en razón de que carecen de instrucciones para operar.

Esta incertidumbre viene preocupando a los posibles vendedores de trigo, pues el alejamiento de la exportación revela un malestar que bien pudiera intensificarse, toda vez que se mantenga la indiferencia actual, íntimamente ligada a ciertos rumores circulantes de carácter internacional.

Atravesamos, pues, por un período de absoluta transición y, en consecuencia, delicado para la economía del país, ya que del futuro internacional dependerán los valores de nuestros productos.

Se dice que por trigo nuevo — mercadería efectiva y no de especulación — se ha pagado $ 11.00, base 80 kilogramos el hectolitro, puesto en dársena y a entregar en la segunda quincena del próximo mes de diciembre. Damos esta noticia sólo a título informativo, agregándose que [illegible] no de esta capital.

También se ha dicho que el gobierno ha autorizado a las casas aliadas el embarque de las 128.880 toneladas de trigo que tienen en nuestro país y que compraron antes de que se prohibiera la exportación, cuya salida para el exterior fué solicitada, hace unos días, por el señor ministro de la Gran Bretaña.

En esta semana no hubo embarques; anterior, tampoco.

En lo que va del año se han exportado 792.512 toneladas contra 1.876.178 por igual época de 1916.

Maíz — A consecuencia de algunos daños causados por las últimas heladas caídas en las zonas de cultivo, la plaza de Chicago se presentó muy firme y con alza de 1 ½ centavos oro el bushel, para las entregas en diciembre, 1 ¼ para enero y 1 ⅛ para mayo próximos.

El martes las cotizaciones descendieron ⅛ para diciembre, debido a las mayores ofertas de grano que hizo la especulación bajista, pero sin que esta presión ejerciera ninguna influencia para otras fechas, que quedaron sin cambio.

El miércoles, como aumentara la demanda para el exterior, se produjo una nueva reacción, estimada en 1 ¼ centavos oro sellado para diciembre, 1 ½ para enero y 1 ¼ para mayo.

En vista de estas variantes, motivadas unas veces por los especuladores y otras por noticias inciertas referentes al estado de la cosecha y que hacen perder al mercado su estabilidad, el gobierno de la Unión resolvió prohibir, desde la última hora del día miércoles, la realización de negocios para diciembre, obligando a los operadores a liquidar los contratos pendientes para ese mes, consintiéndose tan sólo para fechas más avanzadas, que también podrían llegarse a suprimir toda vez que la especulación continuara sus jueguitos, en algunos casos, tan perjudiciales a los intereses del consumidor por la inflación ficticia de los valores de los productos, sin beneficio inmediato para el productor, quien generalmente poco aprovecha de las naturales reacciones.

Por otra parte, esa disposición del gobierno de los Estados Unidos obedece también al propósito de regularizar la situación con respecto a las necesidades de sus aliados, para cuyo aprovisionamiento se encuentra comprometido, como productor.

La exportación de Norte América disminuyó mucho esta semana, pues sólo anota 7264 toneladas, contra 16.002 en la precedente.

En Londres las operaciones fueron muy limitadas por la poca oferta de grano que se hizo, habiendo mucho interés por disponible, lo que fuera causa para que se colocara con facilidad una partida de producto argentino que se encuentra almacenada. Igual cosa ocurrió con un lote de maíz blanco procedente de Sud Africa.

Nuestra plaza ofreció el mismo aspecto de tranquilidad de que nos hiciéramos eco en nuestro número anterior. Las casas exportadoras siguen alejadas de los negocios por falta de órdenes. Por el momento no hay ningún interés en comprar, respondiendo así a las instrucciones recibidas de Europa.

Las operaciones quedan limitadas al Mercado a Término, en donde la especulación se movió bastante en la semana, a fin de no permanecer inactiva. Empero, la cotización bajó algo.

Se exportaron 15.557 toneladas. En la semana pasada no hubo embarques.

Desde el 1.o de abril ppdo., la exportación sólo alcanza a 453.194 toneladas, contra 1.694.823 por igual fecha del año precedente.

Avena — Chicago sigue ofreciendo la misma inestabilidad de siempre. Unos días los precios suben y en otros declinan. Esto se debe a los impulsos que le imprima la especulación.

Por los puertos de la Unión se exportaron 50.809 toneladas en la semana fenecida el 23 contra toneladas 60102 en la pasada.

En Londres se siguió operando con interés por disponible, siendo escasas las ofertas y concretándose los negocios a la clase americana del norte.

En nuestro mercado la situación no puede ser más angustiosa, pues a causa de la ausencia de la exportación, que nada hace, la baja se ha acentuado con caracteres alarmantes, al extremo de cotizarse a menos de $ 5 la mercadería disponible, puesto en dársena.

Con semejante valor, ya es, dado imaginar lo que ocurrirá con el artículo de la nueva cosecha, cuya colocación a semejantes precios sería un desastre para nuestros productores. En vista de tan sombrías perspectivas, se dice que muchos agricultores se concretarán a levantar la sementera, dejando la trilla para mejor oportunidad. Otros que tienen algún ganado ni la van a cortar, prefiriendo echar los animales para su engorde.

Si los precios no mejoran hemos de ver cosas muy curiosas y propias de la situación anormal y difícil que se le crea al agricultor.

En la actual semana no se exportó nada. Anterior, 760 toneladas.

Hasta la fecha, 24.751 toneladas. Año 1916, por este tiempo, 714.842.

Cebada. — Sigue la paralización, dándose el caso de haber casas exportadoras que tienen grano comprado desde hace mucho tiempo y ni siquiera reciben orden de embarcarlo. Felizmente, el consumo este año pagó precios muy buenos, que compensaron en parte el mal resultado de la cosecha.

A igual que la semana precedente, no hubo exportación.

Desde el 1o. de enero sólo han salido 11.444 toneladas, contra 35.555 por igual período de 1916.

Lino. — El mercado de Duluth estuvo y queda muy firme, pues diariamente los precios fueron en ascenso, tocando límites que hacía tiempo no se conocían.

La reacción se debe a que los embarques generales cada día son menores, especialmente de la India, que no tiene vapores para poder exportar sus existencias a causa de que una gran parte de las bodegas fueron retiradas para destinarla a Norte América.

Con tal motivo las existencias de grano en Londres son insuficientes, no habiendo perspectiva de que de inmediato se alivie la situación, por cuanto todavía faltan tres meses para que pueda recibirse la semilla argentina de la nueva cosecha.

A pesar de estas necesidades del mercado europeo, los negocios para el viejo mundo no reaccionan, notándose únicamente algún interés por semilla disponible para el completo de cargamentos destinados a Norte América, cuyos precios oscilaron entre $ 18.50 y $ 18.60, base 4 olo de cuerpos extraños y puesta en dársena.

Durante la semana no hubo exportación; precedente, 120 toneladas.

En lo que va del año 97.450 toneladas, contra 590.884 por igual fecha de 1916.

Harina. — Se realizaron algunos negocios, pero no se embarcó por falta de flete; igual cosa sucedió la semana pasada.

El total exportado hasta hoy asciende a 74.934 toneladas, contra 1.1.504 por esta misma época del año precedente.

Consumo—

Trigo — Después de tres semanas de completa paralización de negocios debido a la huelga ferroviaria, y cuando se creía que su reanudación daría motivo para que el trigo se colocara a precios firmes o por lo menos dentro de los mismos límites a que se cotizaba antes de la suspensión, nos encontramos con que el mercado inicia de nuevo su movimiento de una manera irregular, confirmándose así en un todo los pronósticos que hacíamos el sábado pasado y que basábamos en lo que ocurriera durante los dos últimos días de aquella semana.

Decíamos entonces que recién para la semana actual tendríamos negocios, pero aceptando los nuevos precios que impusieron los molineros, agregando que las perspectivas eran desfavorables y en consecuencia que nadie podía asegurar el valor que tendría el trigo, en vista de la fuerte presión que a la baja hacían los compradores locales, quienes resistían la compra de grano a la espera de que se acumularan las cantidades que estaban en vagones y que se descargarían tan pronto como el personal ferroviario en huelga volviera al trabajo.

Por desgracia, tal fué lo que sucedió, pues desde el lunes de esta semana se comenzó a perfilar una situación difícil al par que enervante, por cuanto la desvalorización se impuso como una consecuencia de la acumulación de entradas de grano y del desinterés por parte de los molineros, que se batían en retirada haciendo ofertas que representaban una baja de $ 11.20, comparativamente a lo pagado antes del paro, ya que no tomamos en consideración los precios de fantasía logrados por algunos lotes vendidos durante el tiempo de la huelga, cuyos trigos estaban en depósitos particulares.

El lunes, no obstante el malestar, todavía fué posible vender trigo superior a $ 16.50, aunque fueron lotes de poca importancia.

El martes las cosas tomaron mal cariz, en razón de que los arribos aumentaron mucho, y ese fué precisamente el momento propicio para que los compradores hicieran de las suyas, pagándose como precio extremo $ 16.20, por mercadería especial procedente del sur de la provincia de Buenos Aires.

Así llegamos al miércoles de una manera desconcertante, pues las ofertas más altas oscilaron entre $ 15.80 y 15.90. Empero, las operaciones realizadas tuvieron mucha importancia, por cuanto los molineros a última hora se presentaron más accesibles, tal vez porque estuviesen necesitados de trigo, o bien porque comprendieran de que no era posible tirar más de la cuerda.

El jueves, como los arribos disminuyeron mucho, pues sólo se habían anotado unas 4500 bolsas — cantidad esta muy inferior a la de los tres días anteriores — los vendedores procuraron defenderse y ver si era posible tomar la revancha, elevando sus pretensiones. En el primer momento los compradores demostraron cierta indiferencia; pero al ver que los tenedores no se impresionaban y, por lo contrario, se mostraban dispuestos a resistir, entraron de lleno a los negocios, conteniéndose la baja que tantos perjuicios había ocasionado y pagando nuevamente pesos 16 por trigo barletta superior.

A última hora de ese día y aunque con prudencia — a fin de no alarmar — se pudo notar que algunos industriales pedían trigo, tal vez porque no habían podido adquirir las cantidades necesarias, ofreciendo en algunos casos hasta $ 16.20, ofertas que no quisieron tomarse en consideración para ver si el viernes se obtenía algo más, cosa que desgraciadamente no ocurrió porque con el aumento que hubo en las entradas, la plaza se presentó más tranquila y con precio máximo de pesos 16.10.

Como decimos más arriba, la caída se ha contenido por ahora, estimándose que el futuro del mercado dependerá de los mayores o menores arribos que se sucedan, así como de la oferta que se haga por mercadería disponible en la campaña.

Quedamos, pues, ante una situación inestable y a merced de nuevas contingencias; de manera que no es posible hacer ningún pronóstico, máxime cuando cada día nos vemos aproximando más al momento de la cosecha nueva. que hasta aquí se presenta en condiciones inmejorables, lo que hace abrigar esperanzas de grandes rendimientos, calculándose que esta será la más importante que ha tenido nuestro país, toda vez que no se presenten fenómenos de orden atmosférico que malogren en parte sus resultados.

En la semana llegaron 57.126 bolsas, contra 19 en la precedente.

Trigo candeal — Para este renglón no hay ningún cambio. Los precios siguen siendo los mismos, a consecuencia de la escasez de artículo.

Maíz amarillo — Las primeras operaciones se realizaron con facilidad y a precios sostenidos, pagándose hasta $ 8.50 por maíz superior; pero a medida que las necesidades más urgentes se fueron llenando, los precios lentamente y a diario declinaron; perdiéndose gran parte de su firmeza para tocar a $ 8 como cotización extrema.

En estos días salieron a la venta muchos lotes inferiores con gran cantidad de granos podridos, cuya colocación se hizo con dificultad, no obstante los precios bajos a que fueron cotizados. La totalidad se realizó entre $ 6 y 6.50, según condiciones y aspectos.

Estos maíces se destinan para la alimentación de cerdos y otros pasan a las destilerías de alcohol.

Entradas: semana actual, 85.982 bolsas; anterior, 23.442.

Maíz colorado. — Siendo superiores en calidad y tipo se colocaron con relativa facilidad para semilla y la industria. En cambio, los degenerados o inferiores debieron liquidarse a los precios del amarillo.

Maíz morocho. — Hay mucho interés por especiales para los studs. Con tal motivo los precios se sostuvieron; sin embargo, notamos que para los morochos generales no hay demanda y la plaza cierra floja.

AVENA. — Estamos atravesando por momentos difíciles pues, ante la fuerte baja para la exportación, algunas casas que tenían grandes cantidades de avena, que pensaban colocar a los exportadores, las estan vendiendo en plaza al consumo, provocando el malestar reinante. Hoy por artículo superior no se consigue arriba de $ 5.20, y como la cosecha nueva se aproxima, todos tratan de achicar sus existencias, que en su mayor parte la constituyen avenas livianas.

A estos precios creemos firmemente que los agricultores irán a pura pérdida. De ahí que se suponga que muchos ni la van a recoger.

El arribo fué de 23.912 bolsas; semana pasada, sin entradas.

Lino. — Debido al interés que hubo por disponible y de buena condición para el completo de cargamentos de buques en el puerto, la plaza estuvo relativamente animada; pero, debemos advertir que para linos inferiores no hay compradores a ningún precio, porque los que se dedican a limpiar prefieren no hacer nada, ante la proximidad de la nueva cosecha.

Entraron 66.823 bolsas; semana precedente, 962.

Harina. — Hay declinación de los precios por natural simpatía con el trigo. Derivados sin negocios.

El arribo fué de: 12.167 bolsas de harina, 550 de afrecho y 651 de afrechillo.

ESTADO DEL TIEMPO

NUEVOS INFORMES DE LLUVIA

Cayeron lluvias ligeras en puntos aislados en el norte de Buenos Aires y en la Pampa Central. Hoy el tiempo está bueno en todas partes exceptuando algunos puntos en la región andina donde está nublado. Prevalecen vientos suaves del este a sur, en las provincias del este del norte en las regiones centrales y del oeste en el sur del país.

La temperatura ha bajado algo en la provincia de Buenos Aires y ha subido en otras regiones del norte, oeste y sur, encontrándose actualmente bajo la normal excepto en las provincias del noroeste.

La presión atmosférica ha subido en las provincias: en el sur está bajando otra vez, estando más alta esta mañana, 770 en el sudoeste de Buenos Aires.

Capital federal. — Alberti O. 2, América 7, Arenales P. 5, Arrecifes 8, Ayarza E. 3, Báez (R.) 4, Baradero C. A. 3, Bayauca 16, Bell (H. 1, Beruti 6, Capilla del Señor T. P. 3, Cap. Sarmiento C .A. 2, Carlos Keen 6, Carlos Salas 18, C. de Areco T. P. 2, Casares (Carlos) T. P. 2, Casares O. 4, Capilla del G. C. A. 3, Castilla 4, Cerrito 17, Colonia Seré 10, Cor. Isleño 5, Cor. Mam 4, Cor. Seguí 2, Cortínez 3, Chacabuco P. 10, Chancay 12, Chascomús T. P. 4, Chiclana 2, Chivilcoy Norte 2, Chivilcoy Sud 2, Dennehy 1, El Triunfo 22, Fernández (M.) O. 3, García (J. M.) 1, Gorostiaga 3, Gowland 2; Héreford 1, Huergo (P.) O. 4, Jáuregui 2, Junín M. 9, Junín C. A. 10, Junín P. 12, Larrea 2, La Delfina 13, La Limpia 2, La Placete 14, Las Toscas 6, Lértora 6, Lincoln T. P. 5, Lincoln O. 3, Los Toldos O. 4, Luján O. 3, Martínez de Hoz 3, Mechita O. 8, Mercedes P. 6, Meridiano O 9, Mitre (B.) 6, Moreno 1, Morse 9, Neild 5, Nueve de Julio 2, O'Higgins 10, O'Brien 12, Olivera 2, Passo 3, Passo 2, Pehuajó 2, Pradere 1, Prieto 5, Quirno Costa 18, Quiroga 3, Rawson 6, Rivadavia 7, Rojas 3, San Antonio 3, San Isidro 1, San Martín 12, Santa Inés 20, Sol de Mayo 6, Suipacha 1, Sundblad 15, Tejedor 7, Timote 15, Vicente López 1, Vigilancia 10, Villafañe 9, Warnes 2, Zárate 4, Zavalla 13.

Pampa Central — Agustoni 25, A. Peña 8, Caleufú 5, Monte Nievas 14, Pico 1.

PERIODISMO

REVISTA POPULAR

El número 9 de esta hermosa revista publica un interesante sumario, destacándose la portada de Cao y numerosas notas gráficas de palpitante actualidad.

Unión Cívica Radical

COMITE DE LA CAPITAL

LA REUNION DE ANOCHE

Se reunió anoche el comité de la capital, con la asistencia de 38 delegados. Presidió el señor Pío Zaldúa.

Iniciada la asamblea, por secretaría se dió lectura a diversas comunicaciones de los comités seccionales, entre ellas la renuncia de los miembros de la mesa directiva del de la sección décima.

Tratado este asunto, y luego de un animado debate, se resolvió rechazar las dimisiones.

Seguidamente el comité aprobó por unanimidad las elecciones realizadas últimamente en el comité de la 17a., dando un voto de aplauso a la comisión interventora bajo cuya fiscalización se realizaron los preliminares y el acto eleccionario.

Se trataron asimismo otros asuntos de carácter interno.

CONCENTRACION CIVICA RADICALES DEL 93

Se ha dado a la publicidad el siguiente manifiesto subscripto por los señores Luis F. Lohner, como presidente y los señores Alberto F. Brusotti, Pedro A. Ballestero, Florencio Seipel y Mariano Ortiz, como secretarios:

"Correligionarios: La idea de fundar la Concentración Cívica Radical del 93, surgió a raíz del triunfo del 2 de abril de 1916, pues la guardia vieja del partido Radical creyó un deber de solidaridad moral, bien entendida, al propender la formación de un centro político-social que serviría para vincular a los soldados de la buena causa que supieron alistarse en la primera hora, formando la piedra angular de nuestro gran partido, con el ciudadano que había sido llamado a regir los destinos del país en el período 1916-22, doctor Hipólito Irigoyen, que llegaba a ocupar tal posición sin haber claudicado de la línea recta que trazara, consagrándose como un astro que ha llegado al meridiano de su gloria y do donde no descenderá jamás, porque es un sol sin ocaso.

"Era, por lo tanto, elemental deber de consecuencia el identificarse con la política de su gobierno que se señalara como presidente de la república, el austero patriota que nunca había defeccionado en el puesto que el sacrificio de la causa le había señalado y eran los fundamentos esenciales que guiaban a los iniciadores de la concentración para que ella fuera el más alto exponente de la moral cívica ciudadana.

"Al margen de los acontecimientos, surgen luego los incidentes, por todos conocidos, de nuestras relaciones internacionales, lo que dió motivo para que el coronel Manuel J. Guerrero, presidente de esta concentración, invocando el carácter de tal, se permitiera adherirse públicamente al mitin pro ruptura de relaciones con Alemania.

"Tan insólita actitud, abiertamente violatoria de nuestros estatutos, produjo la protesta viril y patriótica de la mayoría de los adherentes, quienes reunidas en asamblea extraordinaria, del 30 de septiembre pasado, resolvieron desautorizar, en absoluto, la conducta del coronel Guerrero en esta triste emergencia y habiendo dicho señor defraudado nuestros más legítimos anhelos, imponíase proceder con toda la energía, aplicándole el correctivo a que, por su inconducta, se hacía acreedor, y por tal circunstancia se tomaron las siguientes determinaciones:

"1.o La Concentración Cívica Radicales del 93 ve con toda simpatía la política que orienta a la acción del gobierno nacional en los asuntos internacionales y se complace hacer pública su franca y sincera adhesión.

"2.o Dada la forma en que se han desarrollado los acontecimientos y siendo necesario fijar el derrotero trazado por los fundadores de esta concentración, del cual habíanse apartado los dirigentes de ella, resuélvese la cesantía de todos los miembros de la junta central ejecutiva.

"3.o Desígnase una comisión interventora, que con carácter provisional, corra con los trabajos de depuración e inscripción del registro de adherentes.

"Tales las resoluciones tomadas por aquella asamblea, y al día siguiente la comisión interventora designada al efecto, tomó posesión del local social y empezó la obra de reconstrucción que se le encomendaba.

"No escapará al sano criterio de los correligionarios, el sinnúmero de inconvenientes que se presentaban para el desempeño regular de sus funciones interventoras, a dicha comisión, máxime cuando el secretario general señor Bernabé Castro y el señor Carlos Baroffi Cabral, habían substraído el libro de adherentes de esta asociación.

"Estos procedimientos dieron motivos para que se les intimara a dichos caballeros de que hicieran entrega de lo que no les pertenecía, pero como los resultados de las gestiones emprendidas para el rescate de los mencionados libros fueron infructuosas, convínose en abrir un nuevo registro de adherentes".

Termina el manifiesto solicitando de la próxima asamblea la expulsión de cinco ciudadanos afiliados a la concentración, por considerarlos causantes de los hechos ocurridos.

CIRCUNSCRIPCION 4a.

Elecciones de integración

El 5 de noviembre próximo, de acuerdo con una resolución del comité de la capital, se realizarán en la sección 4a. elecciones para la integración de su mesa directiva.

Como hemos informado, provisionalmente preside el comité el doctor Juan R. Paretto.

INFORMACIÓN GENERAL

HOMENAJE AL Gral. LAVALLE

Numerosas son las adhesiones que se reciben en la secretaría del comité Patriótico Argentino, que auspicia el acto que efectuará el miércoles 31 del corriente a las 10 a. m. en el Cementerio del Norte la escuela "Juan Lavalle", del C. E. 18, cuyas autoridades se han interesado en que no se suspenda, aunque ella está clausurada, la ceremonia que anualmente organiza dicha escuela en honor de los caídos por la patria y en especial del jefe del ejército libertador, héroe de Ituzaingó.

Asistirán a la demostración, la noble descendiente del prócer, doña Dolores Lavalle de Lavalle, habiendo sido invitados, para mejor lucimiento de la misma, las damas patricias, Centro Guerreros del Paraguay, Círculo Militar, Escuela Naval, Colegio Militar, Centro Correntino General San Martín.

Los alumnos depositarán una corona de flores naturales sobre la tumba en que descansa ese patricio.

Harán uso de la palabra varios oradores y las maestras señorita María R. Nocetti y Rosa Pozzoli.

CLUB SINDICAL DE EMPLEADOS

Hoy a las 9 p. m. en su local social, Suipacha 272, el señor Julio del Romero Leyva dará su anunciada conferencia sobre el tema "El matrimonio y el divorcio, desde el punto de vista biológico".

La entrada es libre.

CENTRO CORRENTINO

La conferencia que debió realizarse hoy sobre la utilización de la glucosa, por el doctor Julio Doller, ha sido postergada por indisposición de éste, para el sábado 3 de noviembre próximo a las 9 p. m., en el local del Centro Correntino, Tucumán 1363.

LOS VANGUARDIAS —DE LA PATRIA

Los jóvenes escuchas que al mando del oficial de primera de este cuerpo, don Ernesto Giner, partieron hace varios días en viaje al sur, han regresado ayer, por orden de la superioridad de la asociación, habiendo alcanzado como último punto de su viaje, la ciudad de La Plata.

LIGA ARGENTINA CONTRA LA TUBERCULOSIS

Para el festival que mañana realizará el subcomité de Belgrano, la intendencia municipal ha dispuesto ya la concurrencia de la banda de la repartición, habiendo sido impartidas las órdenes del caso a fin de que tanto la dirección de paseos como la de alumbrado, procedan al adorno del Stadium de Palermo.

CENTRO ESTUDIANTIL ISRAELITA

En el salón Augusteo, Sarmiento 1374, verificará este centro, hoy a las 8 y 30 p. m., un festival artístico, a beneficio de la biblioteca que sostiene.

CONFERENCIA

Patrocinada por la logia Vi-Dharmah, el señor Sebastián Ballerini dará mañana, a las 3.30 p. m., en el local Rivadavia 1255, una conferencia, disertando sobre los siguientes puntos:

Religiones comparadas y sus afinidades (teosofía y cristianismo) — El templo como meta de la humanidad — Un fragmento de la doctrina fundamental del buddhismo — El soberano secreto de Krishna — Jesús y sus adeptos — Los discípulos de Jesús en todos los tiempos.

CENTRO ESTUDIANTES DEL COLEGIO N. BUENOS AIRES

La comisión directiva de este centro estudiantil, prepara una gran velada en honor de los bachilleres que egresan el corriente año. Dicha velada se llevará a cabo a las 8.30 de la noche, en el salón-teatro Cangallo núm. 1362, a cuyo fin se ha preparado el siguiente programa:

Primera parte — Ouverture por la orquesta Pane. 2.o Discurso de despedida a los bachilleres, a cargo del profesor señor Ricardo Monner Sans. 3.o La comedia en un acto, titulada "Entre doctores", con el siguiente reparto: Pilar, Srta. Zaida Segovia; Nicolasa, Srta. Enriqueta A. Marquinez; Don Cándido, señor Augusto Gesín; Arístides, señor José Raúl Echeverría; Doctor Conde, señor Carlos Lozano; Doctor Mendoza, señor Gregorio Segovia; Tomás, señor Fernado Segovia; 4.o Caricaturas relámpago, por el señor Gregorio Segovia.

Segunda parte — 1.o Sinfonía por la orquesta; 2.o "Il trovatore", violín, por Ruperto J. Fernández, acompañado en el piano por el señor Carlos R. Fernández; 3.o "Diana", tonadillera hispano-americana, en su selecto y variado repertorio; 4.o Por primera vez en Buenos Aires, será interpretado el poema de Santos Chocano, "El último canto de Nerón" arreglo y adaptación del profesor de declamación, señor Juan Siches de Alarcón.

Tercera parte — 1.o Sinfonía por la orquesta; 2.o Asalto de sable, entre los señores Roberto Ferrari y Virgilio Rodríguez; 3.o La graciosa comedia en un acto, titulada "Conflicto casero" con el siguiente reparto: Susana, señorita Enriqueta A. Marquinez; Doña Pascuala, señorita Zaida Segovia; Tiburcio, Sr. Fernando Segovia; Jacinto, Sr. Virgilio Carrero; Laureano, señor José Raúl Echeverría; Pepe, señor Carlos M. Acevedo; 4.o "Villita", célebre bailarina española.

CENTENARIO DEL PUEBLO DE DOLORES

Nos comunica la secretaría de la comisión provisoria encargada de preparar un homenaje al pueblo de Dolores, en ocasión de su centenario, que esta tarde, a las 6 p. m., en la calle Florida 230 (1er. piso), se reunirán los adherentes a la idea, a fin de conocer el estado de los trabajos y demás.

A esta reunión pueden concurrir todos aquellos que simpaticen con el homenaje proyectado, sin que sea necesaria invitación especial.

ASOCIACION CENTRO PROTECTOR DE LA NIÑEZ

Esta asociación cooperadora de la escuela número 3, del C. E. 11, ha renovado su comisión en la forma que sigue:

Miembros honorarios: doctor Luis E. Pagliere, doctor Rómulo Trucco y señor Bartolomé Arzeno; comisión directiva: presidente, Domingo Matteo; vice, Camilo Crampitti; secretario, Esteban Costa; tesorero, Víctor Berra Pagliere; vocales: Clodomiro Almeida, Adolfo Mittelman, José M. Lafforgue, Esteban Costa, Juan Schollander, Fermín Aguinaga, José Soffiotto, Ernesto Nani, Antonio Colombo, Baldomero Roller y Marcial Orbaiz.

GUERRA Y MARINA

PENSION

Firmóse un decreto acordando la pensión de $ 50 mensuales a cada una de las señoritas Marcelina, Angela y María Isabel Rojas, nietas del teniente coronel José María Rojas.

OBRA MILITAR

Dictóse una resolución aceptando y agradeciendo la donación hecha por el capitán Francisco S. Torres, de su obra "Ferrocarriles Nacionales".

PERMISO MATRIMONIAL

El capitán Rodolfo Márquez ha obtenido el permiso necesario para contraer enlace con la señorita Carmen Márquez Haon.

EN CAMPO DE MAYO. — ADULTERACION DE LISTAS DE SORTEO.

El mayor de caballería Ernesto Golpe, a quien se ha confiado la instrucción del sumario con motivo de la adulteración de listas de sorteo en Campo de Mayo, lleva ya muy adelantada su tarea.

En cuanto a la relajación de la disciplina en aquel acantonamiento, de que han hablado varios diarios, ello es inexacto, pues todo se ha reducido a la adopción de simples medidas disciplinarias cerca de dos oficiales, suceso que no merece particular comentario.

El Hotel Español en su nuevo edificio
Avenida de Mayo 1212 esq. Salta

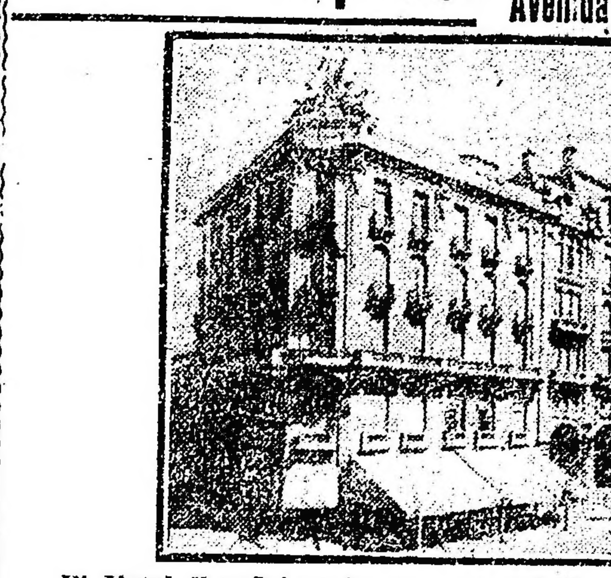

El Hotel Español, tanto por su posición central, como por sus lujosas y confortables habitaciones y departamentos para familias, como asimismo el esmerado servicio y economía de sus precios, es el hotel preferido para viajeros y personas de negocios.

Viuda de José de la Torre

DESDE BOLIVAR

EL ASPECTO DE LA CIUDAD

SU PROGRESO Y SU VIDA

De nuestro corresponsal en viaje

Bolívar es una de las ciudades de la provincia que más grata impresión producen al viajero que por primera vez la visitan. En el orden espiritual como material ofrece aspectos atrayentes que invitan a estudiarla. Y al descender del tren se advierte a simple vista el esfuerzo que realizan sus hijos para convertir a la población en una de las más evolucionadas de Buenos Aires.

Estéticamente, como exponente del progreso de la primera entidad federativa de la república, Bolívar es también atrayente. En las arterias de sus calles que conducen a la plaza Alsina, hay permanentemente un movimiento que patentiza sus grandes actividades comerciales. Y diríase, al analizar su vida de labor, que es una modernísima ciudad llamada a grandes y extraordinarios destinos.

Estado en que quedaron los coches incendiados por los huelguistas

La zona extensa que rodea a la localidad, dedícase a los cultivos de trigo, maíz y avena, habiendo no menos de cinco mil hectáreas sembradas. Y ello, agregado a las transacciones ganaderas que diariamente se efectúan, representa el nervio de la vitalidad de este partido, rico y progresista.

La paralización del tráfico ferroviario encuéntranos en esta ciudad y hácenos interrumpir por quince días nuestra jira periodística. Este lapso de tiempo es suficiente para hacer hastiar a todo viajero que es sorprendido por un suceso de esta especie en una población donde se ha pensado permanecer breves horas; permítenos, sin embargo, dedicarnos a estudiar las características de Bolívar.

En un principio imaginamos que la falta de vinculaciones va a llevarnos al colmo del aburrimiento. Y nos preparamos a sufrir resignadamente esta confinación forzosa, como el que no tiene otro recurso que conformarse con la inclemencia de un acontecimiento mortificante. Empero nuestros desagradables cálculos desaparecen pronto. Y esta impresión fatalista es barrida de nuestro espíritu brevemente por la acción de la juventud bolivarense, que nos hace disfrutar de los halagos de su sociabilidad exquisita.

Nada hay que atraiga tanto como la gentileza de un ambiente sinceramente familiar. El roce social, el trato con niñas y con jóvenes que saben hacer de la amabilidad un culto, son cosas que seducen y encantan a todo espíritu que gusta de buscar en esta clase de actividades expansión y alegría. Y a fe que en este particular Bolívar es una población deliciosa. Porque su sociedad culta y distinguida, tiene el prurito de hacer bella la vida, ofreciendo la intensa emotividad de una fraternización singularmente simpática.

Es la dama de esta ciudad un alto exponente de los prestigios de la mujer argentina. Tiene el don de interesar, desde el primer momento, por su hermosura, elegancia y virtudes. Y a través de los atributos que la rodean, constituye el orgullo de una ciudad que a pasos gigantescos marcha hacia la cima de su mayor desenvolvimiento.

En las tardes, y principalmente en las de los domingos, congréganse las damas bolivarenses en la plaza Alsina. Y el paseo toma un aspecto hermoso que pone una nota encantadora en el ambiente de la población. En grupos decidores y elegantes, las niñas alternan con los hombres. Y la charla amena y espontánea fluye de los labios, llenando el sitio con su eco rumoroso. La vista, entonces, puede recrearse en un espectáculo que hace evocar los más sanos momentos de la prestigiosa vida social argentina.

Tiene también Bolívar, cual rasgo característico de su evolución varias instituciones culturales como bibliotecas, clubs, asociaciones, etc., cuya existencia significa un triunfo para la población, dados los obstáculos que tienen que vencerse para su sostenimiento. Mas, cabe apuntar en descargo de la verdad, que éstas se mantienen en magníficas condiciones, gracias a los impulsos filantrópicos de los habitantes que realizan extraordinarios esfuerzos para fomentar la cultura popular y combatir eficazmente el analfabetismo.

A través de mi permanencia en esta ciudad, en los diversos círculos, he podido constatar que el vecindario encuéntrase muy satisfecho por la acción que desenvuelve el comisionado municipal, señor Joaquín R. Reñoñari. Vecino prestigioso, caballero correcto y cumplido, con conciencia de sus responsabilidades y deberes, es una garantía de buena administración comunal a la par que un funcionario que sabe enderezar los destinos del municipio por el camino que ha de llevarlos a su más alta y noble culminación.

Confíase, por eso, en su actuación, habiendo la certeza de que la comuna ha de volver a su órbita normal después de haber sido por tantos años sistema del derroche desenfrenado de quienes tuvieron en sus manos el manejo de sus capacidades y designios. Y esa reorganización acometida en todos los renglones del municipio, ha de permitir, indudablemente, que vuelva Bolívar a disfrutar del crédito y los prestigios a que tiene derecho por la propia netalidad de sus características.

Propónese el comisionado, como celoso intérprete de la misión que le ha sido conferida por las altas autoridades de la provincia, trabajar tesoneramente por el progreso y bien público de la localidad. Y a tal objeto ha dedicado particular cuidado al estudio de los asuntos de vital importancia que afectan a la comuna, teniendo en cartera numerosos y acertados proyectos. que, al ser llevados a la práctica, han de beneficiar notablemente a la población. Y como cuenta con el apoyo decisivo del vecindario, no es aventurado afirmar que su gestión ha de ser eficaz bajo todo punto de vista a su paso por la intendencia [illegible] choso en todo orden de cosas y de ideas.

Ha sido asimismo la designación del doctor Carlos Daroqui, para comisionado escolar, objeto del general aplauso de los bolivarenses. Caballero distinguido e intelectual de sólido talento, evidencia en el cumplimiento de su cometido la fibra de su entusiasmo por el desenvolvimiento cultural de la república. Espíritu altruista, en toda la extensión de la palabra, recogió con su peculio propio y las donaciones que para tal fin le hicieran algunas personas filántropas de la población, ciento treinta niñas que se encontraban en la mayor indigencia o que, por imposiciones de explotadores sin conciencia, veíanse obligadas a ejercer la mendicidad. Y este gesto noble y simpático que ha arrancado el aplauso unánime del vecindario, revela los quilates de su temperamento y su propósito de hacer honor al cargo que tan acertadamente desempeña.

Analizando el ambiente partidista, con severidad y sin apasionamiento, hemos podido comprobar que hay una pronunciada tendencia no menor del 95 o|o que apoya decididamente la política del presidente de la república, doctor Irigoyen, tanto en el orden interno como en sus relaciones con el exterior. Se encomia la actitud del primer magistrado sin reservas; se tiene plena confianza en su rectitud, ecuanimidad y patriotismo. Y de ahí que su permanencia al frente de los destinos de nuestra nacionalidad se considere como absoluta garantía de que el país, cuesta arriba, ascenderá venciendo todo obstáculo a la cúspide de su engrandecimiento. Ningún presidente, según nos lo han atestiguado los más caracterizados vecinos, ha sido ni tan popular ni tan querido. Porque también ninguno ha sabido ahondar mejor en las aspiraciones de su pueblo para buscar la forma de colmar sus nobles y elevados anhelos.

Siguiendo la pauta que nos hemos trazado, para desde las columnas de LA EPOCA reflejar la vida de las ciudades bonaerenses que visitamos, hemos de hablar también en esta crónica de las romerías españolas, fiesta que alcanzó soberbios contornos, poniendo en el ambiente de la población una nota simpática y confortante.

Organizadas por la numerosa colectividad ibérica, que en Bolívar contribuye eficientemente al desarrollo de las capacidades de esta porción del país, constituyeron un éxito absoluto, tanto en el orden moral como en el económico. Pues era tal la afluencia de gente, que el público casi no podía circular por el ancho prado que es de una extensión de 100 por 100 metros. Por lo demás, en estas romerías hubo animación extraordinaria, efectuándose los números y diversiones de rigor.

Por las fotografías que acompaño, podrán los lectores de LA EPOCA darse cuenta de los destrozos causados por los huelguistas en ésta durante el conflicto ferroviario. Para combatir el fuego, hubieron de realizarse vigorosos esfuerzos, llevándose a cabo por los que intervinieron en esta operación, una acción que ha sido unánimemente aplaudida por el vecindario. No obstante, calcúlase el monto de la empresa en una cantidad que fluctúa entre noventa y cien mil pesos.

Restablecida la normalidad en los servicios ferroviarios, el vecindario se apresta a intensificar su labor nuevamente, a objeto de resarcirse de los perjuicios de toda índole causados por la huelga.

Bolívar, en síntesis, por lo expuesto, nos ha dejado la más grata y honda impresión, así como el más agradable recuerdo.

CRONICA SOCIAL

Mañana se celebrará en el teatro Colón el tercer concierto sinfónico de la serie, organizado por un grupo de damas y caballeros.

Con el concurso del barítono Crabbé y el escogido programa que se anuncia, será una de las veladas más interesantes.

* * *

La sociedad Escuelas y Patronatos proyecta para el mes de noviembre una serie de fiestas, a beneficio de las colonias de vacaciones para niños débiles a su cargo.

La benemérita institución, que en el presente año no ha realizado iniciativa alguna de esa índole, se dispone a hacerlo ahora, desplegando su reconocido acierto y buen gusto.

La primera de esas fiestas será un gran concierto a cargo del eminente pianista Rubinstein, que se celebrará en el Odeón el 5 del mes próximo.

Rubinstein ha prometido un programa de piezas nuevas y elegidas entre lo más notable de su repertorio.

Las localidades pueden solicitarse desde ya en Paraná 1055, o por teléfono al número 3464, Juncal.

* * *

Los salones del Plaza serán mañana centro de una elegantísima reunión social, con motivo del te-concierto que ha organizado la comisión de damas que preside la señora Elvira de la Riestra de Láinez, a beneficio de las obras de reparación del templo de la Merced, de Tucumán.

Son numerosas las familias conocidas que han retenido mesas.

* * *

Poco antes de medio día falleció hoy en el convento de San Francisco de esta ciudad fray Manuel Dieste, uno de los religiosos más antiguos de esa comunidad.

El padre Dieste se hallaba enfermo de tiempo atrás. Fué un sacerdote virtuoso y modesto, que llenó sin ruido ni ostentación las funciones de su ministerio.

Siguiendo la secular tradición, los padres dominicos harán mañana los oficios del difunto religioso, en el templo de San Francisco, efectuándose después el sepelio.

Con motivo de este duelo, se ha postergado para el 4 de noviembre la velada que en honor del nuevo ministro de la Tercera Orden, señor Félix Ortiz y San Pelayo, debía celebrarse mañana en el colegio de San Francisco.

* * *

El número de casamientos que se realizan hoy marca sin duda el record del año en ese aspecto simpático y auspicioso de la vida social.

Son muchas las parejas que coinciden en la misma solución trascendental del poema acariciado en períodos de tiempo más o menos breves.

El hecho es todo un síntoma halagueño del triunfo de miras más nobles y elevadas sobre todas las preocupaciones e inquietudes de afuera. La vida sigue su curso, que el amor preside con el cetro de su inefable encanto y de su avasallador influjo.

Entre otras, comparecen hoy ante el altar las siguientes parejas conocidas:

Susana Cigorraga con Rafael M. Gandolfo; Rosa M. Giribone con Mariano Bernal Cañás; Delia Iturralde con Carlos M. Valladares; María Esther Pereda Olivier con Marco Tulio Ricuarte Herrera; María Luisa Barón con Manuel Sáenz Briones; Matilde Robelo Nebel con Máximo M. Casteigts; Adela Siritto con Julio P. Segui; Ofelia A. Guglielmini con Nicolás A. Feliiza; Berta Quintana con Héctor A. Ratti; Emilia Serrano con Miguel Ruiz; María Beatriz Pérez con Manuel Gutiérrez Rodríguez; etc.

* * *

Por primera vez saldrá mañana una procesión del Santísimo alrededor de la plaza del Retiro.

Dentro del ambiente señorial y tranquilo de ese barrio, el acto alcanzará sin duda mucho lucimiento.

Así terminarán las fiestas que se vienen celebrando en el templo del Santísimo Sacramento, por haber sido éste elevado al rango de basílica, gracia especial concedida por Su Santidad Benedicto XV a la señora Mercedes Castellanos de Anchorena, constructora de esa artística y piadosa obra.

La procesión saldrá a las 3 de la tarde, formando en el desfile numerosas congregaciones y nuestras principales familias.

Por la mañana a las 10, habrá una misa solemne oficiada por los padres franciscanos y sermón por fray Gabriel [illegible]

* * *

Si el tiempo se muestra propicio, será una [illegible] reunión la de mañana en el local de la Sociedad Rural Argentina, con motivo de la fiesta sportiva que a beneficio de la obra de Don Bosco, vienen anunciando las damas Cooperadoras Salesianas, bajo la presidencia de la señora Mercedes Bullrich de Casares.

Postergada el domingo anterior, la demora se ha traducido en aumento del interés que el simpático torneo había logrado despertar desde el primer momento.

Puede anticiparse que toda nuestra sociedad se congregará mañana en una espléndida asamblea al aire libre, respondiendo al llamado de la benemérita institución nombrada.

A los números ya conocidos del programa, hay que agregar varios ejercicios, entre ellos evoluciones y acrobacia aérea en aeroplanos y juegos de roseta por militares y "gentlemen riders", bajo la dirección del capitán Alberto de Oliveira Cézar.

La fiesta comenzará a las 2.30 de la tarde, en el orden siguiente:

1. Exploradores de Don Bosco. 2. Mapa de la República Argentina, representado por 1800 niños. 3. Desfile de 35.0 niños. 4. Perro de policía amaestrado y presentado por su dueño. 5. Gymkana, en la que tomarán parte las señoritas Mercedes Madero Unzué, Carmen Christophersen, Josefina de Errázuriz, Silvina Cobo, Mercedes de Alvear, María Luisa Salas, Leonor Wernicke, Antonia Quiñones de León y un grupo de jóvenes. 6. Evoluciones en aeroplano, "Guignol", clowns, números de Casino, carreras de ranas, el hombre que crece, orquesta de monos, prestidigitación, etc.

Para la tribuna A y B se ha fijado en cinco pesos la entrada con opción al te y en uno para la C. La entrada al buffet en un peso. Para los niños, gratis.

La fiesta será amenizada por numerosas bandas, entre las cuales figurarán la de la intendencia municipal, policía, marinería, las de distintos colegios salesianos, etcétera.

No se han repartido invitaciones y pueden concurrir cuantos lo deseen.

Patrocina la fiesta la siguiente comisión:

Mercedes B. de Casares, Ercilia C. H. de Anchorena, Rosa S. P. de Saavedra Lamas, Luisa M. E. de Lacavera, Sara Moreno de Gowland, Silvia Fernández de Fernández, Ernestina Mosquera de Lanús, Isabel B. de Casal, Leonor Cabral de Vivot, Susana C. de Vivot, Adela G. de Casal, Elena S. de Elizalde, Magdalena C. de Bullrich, María Rosa M. de Muratore, Fernanda Q. C. de Magnanini, María Rosa F. G. de Vivot, Josefina Unzué de Cobo, Agustina C. de Malaver, María Rosa L. de Pirovano, Josefina A. U. de Sánchez Elía, Isabel de Alcedo Christophersen, María I. Casares de Grondona, Marta Casares de Bioy, Silvia G. V. de Casares, Carmen L. de Acosta, Isabel Casares de Nevares, María Eugenia O. de Uriburu, Carolina B. de Anchorena, Dora de Bary de Cazón, María Luisa Elía de Lamarca, Angela A. U. de González Guerrico, Adela Unzué de Leloir, Julia del Carril de Vergara Biedma, Angélica E. de Riglos, Amalia A. de Muñoz, María Esther C. H. de Vivot, Teodelina L. de Uriburu, Mercedes P. de Rodríguez, Marta U. de Blaquier, Adela R. L. de García Mansilla, Alcira Q. C. de Bilbao, Anatilde G. G. de Demaría, Lía H. de Elía, Ercilia C. de Blaquier, Angélica C. de Castilla, Rosa Villatte de Landívar, Susana O. G. de López, Susana L. de Hueyo, Blanca C. M. de Amadeo, Marta Artayeta, Adela Elía de Ugarte, Marta B. M. de Viale, Angélica S. de Paz, Clotilde H. de Cullen Ayerza, Carmen Adela S. E. de Quintana, Mercedes Z. de Ortiz Basualdo, Carmen Rosa T. P. de Gómez, María U. de Alvear, Angela L. de Bidau, Mercedes A. de Saavedra Lamas, Rosa H. de Becú, Julia Muñoz de Arteaga, Elena G. de Lanús, Matilde M. de Meyer Pellegrini, Matilde S. E. de Méndez, Lola A. de Santamarina, Elena C. H. de Méndez, Leonor G. G. de García Uriburu, marquesa de Salamanca, Susana C. H. de Naón, Celina Z. de Paz, Sofía T. de Santamarina, Adelia H. de Olmos, Susana del C. de Mitre, Ana Mayobre de Green, Micaela Costa Paz de Sánchez Sorondo, Enriqueta S. de Anchorena, María Elina P. Al de Láinez, María Constanza B. G. de Zavalía.

* * *

Ha regresado de Montevideo el ministro de Méjico ante nuestro país, doctor Isidro Fabella.

* * *

El señor Eduardo de Bary y señora María Julia Brinckmann reunieron anoche en un "diner-blanc" a un grupo de amigas de su hija María Julia.

Asistieron las señoritas:

Elina Crámer, Isabel Esther Pearson, Ana Rosa Schliepper, María Raquel Cárdenas, Lola Larguía, Sara Salas del Carril, María Laura Vedoya, Carmen de Bary, Susana Larguía, Elena Bollini Shaw, Clara Acosta, Susana de Bary y María Elena Fauvety.

* * *

En la capilla del Orphelinat Francais harán su primera comunión mañana a las 8 a. m. un grupo de niñas del asilo, convenientemente preparadas por las religiosas del Niño Jesús. La ceremonia religiosa estará a cargo de un padre agustino, capellán del establecimiento.

Asistirán, además de las familias de las niñas, algunas señoras de la sociedad Dames de la Providence, que son las que con sus recursos y ayuda de la colonia francesa sostienen el asilo con verdadero espíritu de caridad cristiana.

* * *

Será una ceremonia solemne e imponente la bendición de la bandera del cuerpo de exploradores "General Belgrano", de la parroquia de Nuestra Señora de Buenos Aires (Gaona y Espinosa), que se efectuará mañana a las 3.30 de la tarde.

Como ya lo anunciamos, bendecirá la bandera monseñor Piaggio y pronunciará discursos fray Pablo Ferreyra, Puebla y el jefe honorario del cuerpo, teniente coronel Justo P. Rojo.

Los exploradores harán algunos ejercicios, alternando con números de canto y recitado.

La fiesta ha despertado gran interés entre el vecindario de aquella parroquia.

En un palco especial se ubicarán los padrinos. En tal carácter han sido nombrados los señores:

Excmo. señor arzobispo doctor Mariano Antonio Espinosa; Excmo. señor ministro de guerra doctor Elpidio González y señora Josefina Achával de Cantilo; Excmo. señor embajador de España, doctor Pablo Soler y Guardiola y señora María Jáuregui de Pradere; general de división señor Pablo Ricchieri y señora Lola Rojo de Rodríguez García; general de brigada señor Gregorio Vélez; Dr. Carlos María Urien y señora Clara Anchorena de Uribelarrea; general de brigada Sr. Gerardo Aranzadi y señora Magdalena Goenaga de Aranzadi; jefe de la casa militar del presidente de la nación, señor Salvador Martínez y Urquiza y Sra. María Amalia Varaldo de Martínez y Urquiza; jefe del 1.o de artillería teniente coronel señor Justo P. Rojo y señora Dora Cook de Rojo; fiscal del ejército teniente cronel Enrique A. Pozo y señora Elena G. de Pozo.

* * *

De Montevideo, con fecha de ayer:

Llegan de Buenos Aires el lunes próximo el señor Jacinto Villegas y su señora Elena Hamilton Illa de Villegas.

—Mañana se realiza la boda de la señorita María Antonieta Caprile con el doctor Alfredo Pérsico. Con este motivo, celebrando tal acontecimiento, se realizará en casa de la señora de Caprile, por la tarde, una espléndida fiesta.

—Un público numeroso y concido asistió anoche al primer concierto de los que dará el famoso pianista polaco Rubinstein.

Vimos entre la concurrencia femenina a las familias de Peirano, Arocena Folle, Wilson, Platero, Burmeister, Navarro, Lefaivre, Supervielle de Lasala, Eastman de Vial Bello, Fynn de Maschwitz, Mañé Algorta, Giucci, Idiarte Borda Platero, García Arocena, Braga Salvañach, Costa, Benzano, Ungo, Goldaracena, Christophersen Ungo, Freccero, Kolischer, Larriera, Caravilla, Beherens, Ruette de Fischer, Legrand, Rueite, Sanguinetti García Lagos, Muñoz Rivera, Montaldo De León, Petit Muñoz.

—Ha hecho su primera visita oficial a la señorita Elena Arteaga el señor Carlos Buschiazzo.

* * *

El sábado próximo 3 de noviembre se inaugurará en el local de la calle Florida 635, la exposición y venta de trabajos manuales, cuero repujado, tejidos de lana, objetos de fantasía, almohadones, lámparas, cuadros, vestidos, etc., organizada por la sociedad Hermandad de Beneficencia que preside la señora Rebeca Piñeyro del Mármol de Fraga.

La exposición permanecerá abierta varios días, habiéndose resuelto que la entrada sea gratis.

Los objetos serán exhibidos con su precio fijo.

* * *

El señor Adolfo Luro y señora Celina Sahores de Luro ofrecerán mañana un te en obsequio de su hija Julieta.

* * *

La colecta iniciada con destino a las [illegible] restauración del templo de San Miguel ha dado hasta ahora un resultado halagüeño.

Desde el domingo último, en que monseñor De Andrea hizo su llamado en el púlpito, se han reunido 5.000 pesos. El día indicado se encontró en una de las bolsas un anillo de perlas.

Durante la novena de ánimas seguirá la colecta y en los domingos sucesivos durante la misa de 11.

Las entradas de la fiesta de las Filomenas el 11 de noviembre, se destinarán al mismo fin.

El coro estará a cargo de las señoritas de la nombrada congregación.

* * *

Pasado mañana será consagrado en la iglesia de San Nicolás el enlace de la señorita María Angélica Villa Larroudet, con el subteniente Vicente Omar Frugoni Miranda.

Serán padrinos la señora Delfina Miranda de Frugoni y el señor Joaquín Villa.

Los novios harán su entrada al templo acompañados del siguiente cortejo:

Manuela Durán de Miranda con el teniente coronel José G. Miranda. Elisa G. Villa Larroudet de Pérez Carlevaro con el doctor M. Pérez Carlevaro, Zulema Martínez Rainayón de Frugoni Miranda con Amílcar Frugoni Miranda, Flor Lorenzo Mouzo con el teniente coronel Nicandro Mouzo, Clara C. de Méndez Chavarría con Héctor Méndez Chavarría, Julieta Villa Larroudet con el capitán de navío Carlos Miranda, Etelvina Cañarte La Rosa con el subteniente Alfonso Girisolia, Carlota Bruno Ramayón con Julio Villa Larroudet, Jacinta Villa Larroudet con Juan Carlos Frugoni Miranda.

En el acto civil actuarán como testigos por parte de la novia los coroneles Eduardo Munilla y Alberto Cáceres y por la del novio los tenientes coroneles José Miranda y Nicandro F. Mouzo.

Los novios se ausentarán a Capilla del Monte (Córdoba) por una temporada.

* * *

Se llama "Tío Sam" la mascota de un batallón americano en París.

Tío Sam es un leoncito de dos meses que un rico americano, M. W. William Bittle, tuvo la extravagante idea de adquirir en la Feria de Caridad de Saint-Sulpice.

El día de la fiesta de la independencia, M. Bittle instaló en un taxi-auto al leoncito y lo llevó hasta el cuartel de Ruelly, donde se hallan alojados los soldados americanos.

"Tío Sam", durante el trayecto, como es natural, ante los aspectos que por vez primera veía, manifestó ruidosamente su emoción. Pero llegó sin mayor novedad a su destino.

Y los "teddies", encantados, se posesionaron del baby-león, que los acompañará a los campos y de ahí al frente, destinado a servirles de mascota en la obtención de la victoria.

* * *

En la reciente asamblea celebrada bajo la presidencia del R. P. fray Fidel Schelibon, tuvo lugar la elección de la junta directiva de la Tercera Orden de San Francisco, de acuerdo con las disposiciones de sus estatutos. La nueva comisión ha quedado constituída así:

Ministro, señor Félix Ortiz y San Pelayo; prominístro, señor Antonio Canesa; secretario, señor Enrique Udaondo; tesorero, señor Salustiano Echeverría; prosecretario, señor Carlos Figini; protesorero, Sr. Honorio Sein. Vocales: presbítero Gustavo Franceschi, monseñor Antonio Rasore, doctor Juan E. Estrada, ingeniero Rómulo Ayerza, señor Fernando Dourdieu, doctor Manuel Cigorraga, señor Bartolomé Gossio, señor José Olivera, doctor Marcelino Melo, doctor Jenaro Perrupato, señor Agustín Zavaleta doctor Julio Padilla, doctor Nicolás Capece, doctor Francisco Alfonso, doctor Tomás R. Cullen, doctor Luis Maglioni, señor Elías Argaño, señor Joaquín Velloso, señor Rafael Ayerza, doctor Luis M. Urdaniz, señor Francisco Vespasiano, doctor Juan A. Dorudieu y señor Ramón Cisneros.

* * *

La congregación de las Hijas de María Inmaculada del Huerto, realizará la peregrinación a Luján el martes 30 del corriente.

Los boletos, cuyo importe es de dos pesos, pueden obtenerse en el colegio del Huerto, Rincón 805, y en casa de la presidenta, Juncal 2699.

El tren partirá de la estación Once a las 7 a. m.

* * *

Apadrinada por la señora Laurentina López de Pueyrredón, ha hecho su profesión religiosa, en la capilla del asilo de los Desamparados, la hermana Juana Emilia, llegada de Francia hace cinco años y a cuyo cargo está la dirección del taller de bordados.

La tocante ceremonia dió comienzo a las 8 a. m., con la misa oficiada por el R. P. Magendie, terminada la cual dirigió éste conmovedoras palabras, recordando lo que significan los votos perpetuos de una religiosa.

Los cánticos estuvieron a cargo de las niñas asiladas, concurriendo al acto religioso las señoras y señoritas de la comisión directiva del establecimiento.

* * *

Hoy se efectúa el casamiento de la señorita Matilde Robelo Nebel con el doctor Máximo M. Casteigts.

Bendecirá la unión el presbítero don Antonio Frías, siendo padrinos la señora Leocadia J. de Casteigts y el señor José Robelo.

En el acto civil, que se efectuará a mediodía, actuarán como testigos, por parte de la novia, el señor Gustavo Nebel y el doctor Ernesto Frías, y por la del novio, el doctor Carlos Bonorino Udaondo y el señor Guillermo Udaondo (hijo).

La ceremonia religiosa se efectuará en casa de la novia y en la mayor intimidad, debido al luto que guarda uno de los contrayentes.

* * *

El 29 del corriente se efectuará el enlace de la señorita María Esther Villaurreta con el señor Armando Aragón Neira.

* * *

De Montevideo han llegado el señor Alfredo T. Nogués y señora Leonor A. de Nogués.

* * *

Para el hogar:

La miel, el néctar de las flores, que nos ofrecen las diligentes abejas, no es todavía bastante apreciada; su gran valor nutritivo y su fácil digestión son ventajas que en tan alto grado apenas las ofrece ningún otro condimento.

Particularmente para los niños, es recomendable el uso de la miel, tomada con el pan del desayuno y de la merienda, porque fortifica los huesos y después de haber hecho uso de ella durante algún tiempo, los rostros pálidos y marchitos de los niños adquieren un color sano, sonrosado. Esto se observa sobre todo en los niños que a consecuencia de un crecimiento rápido quedan débiles y demacrados.

Es un error por parte de los padres considerar la miel como una pura golosina, porque todo alimento dulce contiene materias que se asimilan rápidamente y reparan de este modo la constante pérdida de fuerzas que desde luego es mayor en los niños cuyo crecimiento es rápido. Ningún alimento dulce puede serles más provechoso que la miel, siempre y cuando ésta les sea administrada con la debida prudencia y en raciones convenientes de modo que no pueda resentirse el estómago.

Es menster procurarse miel de la mejor calidad, exenta de toda falsificación. La miel buena ha de ser clara y espesa; el color no influye en su bondad, porque depende de las plantas en que han chupado as abejas. Si éstas salen a recoger por los campos de alfalfa, la miel será de color blanco; si recogen en los campos de rubión alforfón, la miel presentará el color amarillo; si a flor del tilo o de la acacia fueron las preferidas, lo dará a conocer el aroma que conserva la miel. En las comarcas montañosas, la miel suele ofrecer el aroma del tomillo, romero y espliego.

La miel vieja pierde el aroma y la transparencia, y deja líquida se vuelve cristalizada. Es menester entonces poner en el baño-maría la vasija que la contiene: de este modo volverá a su estado líquido y recobrará parte de su agradable sabor.

* * *

El señor Bernardo Harreguy será obsequiado el lunes próximo con una comida con motivo de su próximo enlace.

Invitan para la demostración los señores:

Andrés Ronco, Marcos Solari, Fernando Goñi, Abel D'Effio, Pantaleón Villegas, Roberto Wilde, Enrique Agra, Isidoro Serra, Leopoldo S. Pereyra, Blas Magaldi, Victor Barbier, Humberto Mischi, Juan Lazzari, Feliciano M. Culler, Adolfo A. Storni, Mariano Pastor, Gualterio Pessagno, Carlos A. Porcel, Héctor Solari, Santiago B. Zaccheo, Rafael Estreme, Norberto Villegas, Héctor Solari, Eduardo H. Sanguinetti, Santiago M. Ratto Harreguy, Alfredo G. Schierff.

* * *

Mañana se descubrirá una placa conmemorativa en la iglesia de Nueva Pompeya, en homenaje a la señora Adelaida Zabala de Ayerza, como fundadora que fué de dicho santuario.

La dedica la conferencia vicentina de la parroquia de San Cristóbal.

La ceremonia será a las 3 de la tarde y en ese acto hablará monseñor Duprat.

Después habrá procesión de la Virgen, que terminará con un discurso del Pbro. Napal en el atrio.

* * *

El señor Pedro Falhonarne y familia se ausentarán mañana a Paysandú, a pasar una temporada.

* * *

Se ha ausentado para su estancia La Aurora, en Hercilia (Santa Fe), el señor Antonio S. Carsoglio.

* * *

Sigue sumamente grave el doctor Luis F. Bilbao.

—Mejorada la señora Amalia Arrotea de Muñoz.

—Restablecida la señorita Carlota de Estrada.

—Ha experimentado una pequeña mejoría dentro de su estado grave, el señor Carlos C. Olivera.

—Guarda cama la señora Sara Costa Gowland de Leguizamón.

—Se halla enfermo el señor Casiano Rentería.

—Restablecida la señorita Alicia Lagos.

* * *

Han llegado:

De Entre Ríos, el general Isaac de Oliveira Cézar.

—De Córdoba, los señores Jorge A. Mitre y Carlos del Campillo.

—De Coronel Vidal, el señor Emiliano Aguirre.

—De estación Viña, el señor Rodolfo Barrutti Viña.

—De Mendoza, el doctor Lucio Funes.

* * *

Han partido:

Para Santa Fe, la señora Corina Leiva de Lehmann.

—Para el Azul, el señor Alejandro Olivera y señora.

—Para Montevideo, los señores Fernando Klappenbach, su señora Delfina Caprile y su hija María Delfina; Julio Menditegui y su señora Isabel Estrugamou, Eduardo Abella y su hija Margarita.

—Para Saladillo, el señor Eustaquio A. Viale.

—Para Corrientes, el señor Camilo López Lecube y familia.

—Para Junín, el señor Alberto Obejero Urquiza.

—Para Rosario, la señorita María Jacinta Pareja y los señores Antonio Pareja y Gustavo Martínez Zuviría.

—Para Córdoba, los doctores Fermín Rodríguez, Roberto Wernicke, Carlos Cometto, César Sánchez Alzcorbe, Carlos Bonorino Udaondo y el señor Mario del Carril.

* * *

De Belgrano:

En el Stadium de Palermo se realizará mañana el festival organizado por el subcomité Belgrano de la Liga Argentina contra la Tuberculosis, que preside el doctor Juan B. Emina y que a causa del mal tiempo, fué suspendido el domingo anterior.

Habrá concursos hípicos, salto de vallas, carreras de automóviles, motocicletas, etc., y amenizarán la reunión las bandas municipal y de policía.

La fiesta comenzará a la 1.30.

Patrocina la fiesta la siguiente comisión:

Juan B. Emina, Gregorio Hunt, Virginio Maffei, Adolfo H. Muschietti, Pedro de la Torre, Arturo Murray Brown, Ernesto Sordelli, José M. Passicot, Apolo M. Ratto, José Mezzadra, Vicente Urdapilleta, José M. Ríos, José P. Tamborini, Arturo Villafañe Tapia, Rómulo Romani, Fortunato Canaveri, Elías J. Aráuz, Manuel Rouet, Heriberto Frigerio, Bernardo Croce, Enrique Ramilo, Rafael Meóli, Víctor Meaurio, Enrique Durrieu, Adolfo M. Pico, Raúl Torra, Luis Torra, Oscar Trebino, Amílcar Muschietti, Camilo Anschutz, Enrique W. Burgos, Luis Viders, Raúl Capdevila, César Gallo, José Gabrini, Osman Moyano, Raúl Birabén, Emilio Busso, Reynaldo Ravazzoli, Aureliano Chincky.

—Continúa siendo grave el estado de la señora Angela Pereyra de Calveyra.

—A beneficio de la obra "Our Day", de la Cruz Roja Británica y de la Orden de San Juan de Jerusalén, se realiza hoy de 2 a 12 p. m., en el local del club atlético Belgrano, la kermesse y feria aldeana.

Esta fiesta es al estilo de las que antiguamente se realizaban en Inglaterra.

Habrá teatro al aire libre, bailes, adivinas, rueda de la suerte rifas cuadros vivos y otras diversiones más.

Además se instalará un servicio de restaurant y buffet.

Las entradas generales valdrán un peso, y cincuenta centavos para los niños.

ARTE Y TEATRO

GACETILLA

EN EL COLON

Mañana se efectuará el tercero de los conciertos que, bajo la dirección del maestro Geeraert y con fines benéficos, se vienen realizando en nuestro primer teatro con un éxito que cada vez se acentúa más.

El programa de la audición de mañana encierra números importantes, y que tendrá la colaboración de M. Crabel, el distinguido barítono belga, es el siguiente:

I. — V. D'Indy. — Wallenstein. 1. Le Camp de Wallenstein. 2. Max et Thécla. 3. La Mort de Wallenstein.

II. — J. S. Bach. — Suite en si menor. 1. Rondeau. 2. Sarabande. 3. Bourrée. Badinerie. Flauta solo: profesor A. Mazzei. — R. Wagner. — Encantamiento del viernes santo. — C. Franc. — La Procession, canto y orquesta.

III. — A. Williams. — Primera Suite Argentina. Para instrumentos de arco. 1. Hueya. 2. Milonga (Santos Vega bajo un sauce llorón). 3. Vidalita. 4. Gato. — H. Berlioz. — 1. La Damnation de Faust. a) Les Roses. b) Invocation. — H. Berlioz. — 2. L'Absence, canto y orquesta. — N. Rimsky-Korsakoff. — Le Coq d'Or. Introducción y cortejo de las bodas.

GALERIA TEATRAL DE "LA EPOCA"

Rosa Lynd (lady Chetwynd), actriz aristocrática inglesa, que ha obtenido gran éxito en la revista "London Pride", presentada en el Wyndham's Theatre, de Londres.

COLISEO

Para esta noche se anuncia "Il sogno di un valzer", uno de los mejores espectáculos de la compañía Caramba y en el que toman parte sus principales elementos.

OPERA

Repitió anoche su éxito de la primera representación la delicada comedia "Marianela", en cuya interpretación la primera actriz señora Concepción Olona realiza una labor reveladora de sus condiciones de artista inteligente. Esta noche vuelve a la escena.

Mañana domingo, en matinée, se dará una última representación de "El mal que nos hacen", de Jacinto Benavente, que la misma actriz interpreta con mucho acierto.

"LOS HIJOS DEL FINAO"

Don Alberto Vacarezza, autor fecundo cuya labor no tiene paréntesis y que ha dado este año para el género chico nacional varias producciones, ha terminado otra, la cual tiene por título el que nos sirve de epígrafe.

Ha sido destinada para la compañía Muiño-Alippi, que la estrenará posiblemente en la primera quincena de noviembre.

SAN MARTIN

En sesión vermoutr la compañía Perdiguero pondrá en escena nuevamente la comedia de los hermanos Quintero "El amor que pasa", y por la noche se repite "La señorita de Treveley", de Carlos Arniches.

Como siempre, intervienen en sus números de danzas y tonadillas La Gioconda y La Goya.

NACIONAL

"El loco de la Torre", estrenado a principio de semana, ocupa hoy las secciones vermouth y tercera de la noche.

"El comisario García" que ocupaba la segunda, ha sido reemplazado por el boceto dramático de González Castillo y Weisbach, "Acquaforte".

En última se sostiene la revista de Favaro Bayón Herrera y el maestro Carrilero, "Buenos Aires (q.e.p.d.)"

Se prepara la reprise de Don Cuan Tenorio (al uso nostro)", que irá el miércoles.

BUENOS AIRES

La aplaudida comedia de Roberto Cayol, "Pompas de jabón", que ayer repitió y confirmó el éxito pleno de su estreno, vuelve hoy a ocupar la sección vermouth y última de la noche.

En segunda se exhuma del repertorio viejo la revista de Garrido y Honores "A 0.05 el copetín", y en tercera se repite la parodia "El angelical Manuelito" que encaja perfectamente en las preferencias de cierto público que gusta de la superficialidad.

ARGENTINO

Con teatro lleno celebró anoche su función de beneficio el joven actor Enrique Serrano, quien compartió con Parravicini los aplausos de la concurrencia en la interpretación de "Fruta picada" de García Velloso, que fué recibida con entusiasmo.

Parravicini, que en esa obra realiza una de sus más celebradas creaciones cómicas, supo prestar especial brío a la interpretación, consiguiendo hacerse aplaudir con entusiasmo.

Esta noche se repite y ocupará también mañana la matinée habitual.

En la próxima semana volverá a hacerse "El tango en París" del mismo autor.

AVENIDA

"A sangre y fuego", revista estrenada anoche por la compañía Bódalo, deja mucho que desear como producción escénica. Los autores han hecho una abigarrada mezcolanza de figuras históricas y personajes simbólicos traídos ya caricaturescamente o ya en serio, pero en una y otra forma sin producir ningún efecto artístico. Así, por ejemplo, haciendo el autor una incursión aventurada por los dominios de la historia y queriendo prestar comicidad a las escenas, realiza el rapto de Helena por París en aeroplano. Unos personajes femeninos que simbolizan las ametralladoras (al decir del autor) se presentan en escena con los clásicos mantones españoles.

Una tergiversación ingenua de noticias telegráficas para querer describir las transformaciones de la censura. Y para terminar, un desfile mudo de personajes que quieren simbolizar las naciones en lucha. Nada más. Agregado a la flojedad natural de la obra, una cierta predisposición en el público tendiente a rivalizar en comicidad con los artistas, a los que obliga a hacer esfuerzos para poder ser oídos, es lógico que la obra se escuche con desgana y que al bajarse el telón no se oyeran más que los aplausos de la "claque", que dió bastantes e inoportunas señales de vida en el curso de la representación.

Esta noche se repite en última sección.

En primera se repite "La corte de Faraón" y en segunda se reprisa "La niña de los besos".

MARCONI

Se repite esta noche la delicada opereta de Strauss "Sogno d'un valsl", obra que este conjunto pone en escena con especial acierto y colorido y con la cual se destaca como siempre la labor personal de la primera tiple señorita Clara Weiss.

Mañana domingo, en matinée, vuelve a la escena "La casta Susana".

VICTORIA

La compañía Díaz de la Haza estrena esta noche la comedia en tres actos "El amigo Teddy", original de los autores franceses André Rivoire y Tristán Bernard, traducida por Antonio Palomero y que constituye una novedad para nuestro público.

"El amigo Teddy", pieza saturada de fina comicidad, constituyó un buen éxito en París, donde fué estrenada durante la última temporada.

La compañía Díaz de la Haza ha ensayado con esmero la nueva producción, que será presentada con la corrección que viene caracterizando sus espectáculos.

Mañana domingo, en matinée, vuelve a la escena "Primerose" y en sección vermouth "Doña Clarines" de los hermanos Quintero.

El miércoles se exhumará el tradicional drama de Zorrilla "Don Juan Tenorio", que ocupará el cartel todo el resto de la semana.

Los principales roles estarán así distribuídos: "Don Juan" señor Santiago Artigas, "Doña Inés" señora Josefina Díaz, el "Comendador" señor De Diego, "Luis Mejía", señor Muñiz.

VARIEDADES

—En el Mayo debuta la cantante española a transformación Ondina.

—Hoy hará su presentación en el teatro Florida el Tingel-Tangel de monos, que dirige Mr. Everest, número que constituyó un buen éxito en el Casino, recientemente.

—Mañana, como de costumbre, habrá matinée familiar en el Casino, interviniendo todos los números que actúan en este music-hall.

—Mañana, como de costumbre, se realizarán en el Parque Japonés las tradicionales romerías españolas auspiciadas por la Sociedad Coral Gallega.

—En el Buenos Aires Palace (Rioja 452) se estrena esta noche la revista "El desvarío de un poeta".

—En el Olimpo se pondrá en escena esta noche la comedia de Saldías "El caballo de Bastos".

—En el teatro de Verano la compañía que dirige José N. Podestá, pondrá en escena nuevamente la comedia de Sánchez Gardell "Los mirasoles".

—La tonadillera Anita García, que se ha sostenido una larga temporada en el Empire Theatre, realizará el miércoles próximo su función de beneficio y despedida.

—Debido a que anoche a última hora ha recrudecido la dolencia que viene aquejando al actor Guido Appiani, del conocido y aplaudido dueto que trabaja en el Esmeralda, ha vuelto a verse precisado a retirarse momentáneamente de la escena. En su reemplazo, actuará la compañía Aranaz, que toma parte en las secciones 3a. y 5a. de la tarde y 2a. y 4a. de la noche. El lunes debutará la bailarina a transformación Doloreuse Maccherini.

GENTE CONOCIDA

Se encuentra enfermo de algún cuidado en Montevideo, donde reside, el señor Atilio Sapparo, que actualmente dirige la Escuela Experimental de Arte dramático.

El señor Sapparo es ventajosamente conocido en nuestros círculos teatrales, donde actuó muy eficazmente en épocas anteriores.

Formulamos votos por su pronto restablecimiento.

CONCIERTOS

CONSERVATORIO DE MUSICA DE BUENOS AIRES

VIII audición

En los salones de la Unione e Benevolenza, Cangallo 1362, se verificará hoy a las 5 p. m., organizada por este conservatorio, la 8a. audición, recital histórico de canto, por la señorita Hina Spani.

He aquí el programa a desarrollarse:

El died, conferencia por el inspector general de música del consejo nacional de educación, señor Miguel Mastrogianni; Canzoneta, Salvador Rosa (1615-1693); Paisir d'amour, Martini (1741-1816); Margherite au rouet, Schubert (1797-1828); En mai, Peines de coeur, No más rencor, Schumann (1810-1856); Sonnez o cloches, Gounod (1818-1897); La procession, César Frank (1822-1890); Mon amour est pareil aux buissons, Brahms (1833-1897); L'invitation au voyage, Duparc (1848); Canciones incaicas, Williams (1862), Quena, Yaraví, Vidalita, 'Enfant prodigue, Air de Lia, Debussy (1862), señora Hina Spani, acompañada al piano por el señor Abel Rufino.

CELIA JANKELEVICH

Esta excelente pianista dará, en el salón de la escuela "Presidente Roca", Libertad 581, un concierto prestigiado por la asociación "Juventud Israelita Argentina".

Esta audición tendrá lugar mañana, a las 4 de la tarde y tendrá por base el siguiente programa:

1) Beethoven: Sonata Op. 17, appassionata; a) Allegro, b) Andante con moto, c) Allegro ma non troppo.

2) Chopin: Balada Op. 23; Nocturno Op 27, No. 2; Vals en do sostenido; Polonesa No. 10.

3) Rachmaninoff: Preludio; Boradín: Au couvent; Liszt: Rapsodía número 13.

CONCIERTO DE ARPA

A beneficio del hospital "Lucio Meléndez" de Adrogué, tendrá lugar el 5 del próximo noviembre, a las 9 p. m. en el salón Augusteo, Sarmiento 1372, el XVIII concierto de arpas de los que anualmente organiza el maestro Félix Lebano.

Se interpretará el siguiente programa:

Primera parte.—1 - Trío. Fantasía: Berrutti (Señoritas Cora Bolaño Marana, Armanda Dillac y Enriqueta Saint). 2 - Arpa. a) Romance: Goldmark (Señorita María Victoria Figueroa); b) La Danse des Sylphes: Godefroid (Señorita Armanda Dillac). 3 - Canto. a) Les petits fleurs d'avril: Mendelsshon; b) Barcarolle: Gounod (Señoritas Bertha Kumphreys y Lydia Elena Martínez, canto, discípulas de la señorita profesora Romana Baldanza; y señoritas Cora Bolaño Marana, Etelvina Colombo, Rica López Domínguez y Enriqueta Saint, arpas). 4 - Dos arpas. Minuetto: Boccherini (Señoritas María Matilde Lebrero González y Rica López Domínguez). 5 - Violín y Arpa. a) Berceuse: Oberthür; b) Chanson polonaise: Wieñawski (Señoritas Sara Pérez Ballester y Florentina Etcheverry).

Segunda parte.—1 - Arpa. a) Reverie: Thomas (Señorita María Isabel Alemán); b) Romances Nos. 22, 19, 12 y Marche de Mendelsshon (Señorita Argentina Vera). 2 - Violoncelo y Arpa. a) Ave María: Schubert; b) Serenade: Squire (Señoritas Andrée Mousquère, discípula del maestro A. Morpurgo, y Ana María Rodríguez Achaval). 3 - Arpa. a) Mazurka-Fantaisie: Lebano (Señorita Enriqueta Saint); b) La Danse des Fées (Señorita Cora Bolaño); c) Cascade: Zaebel-Lebano (Señorita Etelvina Colombo); d) Grande Fantaisie: Alvars (Señorita Rica López Domínguez). 4 - Canto. Aria de Mefistófeles: Boito (Señorita Lydia Elena Martínez, canto, y señorita Rica López Domínguez). 5 - Arpas. a) Gavotte a l'ancienne: Gabriel-Marie; b) Vals Caprice: Rubinstein (Señoritas María Isabel Alemán, Cora Bolaño Marana, Lydia Bavastro, Etelvina Colombo, Alcira Colombo, Armanda Dillac, Florentina Etcheverry, Ana Victoria Figueroa, M. Matilde Lebrero González, Rica López Domínguez, Lola Martínez Rodríguez Achaval, Enriqueta Saint, Josefina Sarasino, Dora Vercesi y Argentina Vera).

CONCIERTO LA SALVIA

Muy satisfecho se mostró el numeroso y selecto público que asistió al concierto de alumnos de este instituto, que dirige el maestro Antonio Santos La Salvia, dado en el salón del Príncipe Jorge.

Para el auditorio, los trozos que estuvieron a cargo del coro y de la orquesta de 180 ejecutantes, que dirigió el maestro La Salvia, y de las clases de conjunto dirigidas por el profesor Rubí, constituyeron lo mejor de la sesión. Y entre ellos las melodías del "Ave María", por La Salvia y Aida de Verdi.

Las señoritas Laura Brander, Teresa Oneto, Luisa Saccarino, María Rosa Llames, Amelia Armengol Roca, María T. Linares, Ana M. Julien, María L. Julien, Elsa Sinman, María E. Rodríguez Berdier, Delia Caviglia, Manuela Trigo, María C. Carrioli, Julia Scapusio, Julia Bustorf Garmendia, María C. Guido, Juana Ida Calvo, Rebeca Vignaschi, Julia Sampietro, Juana Ida Calvo, Angela Castelli, María C. Linares y los jovenes Raúl A. Mainero, Bruno Domineili, obtuvieron versiones ajustadas y correctas de las obras que tenían a su cargo en el programa, y en cuanto a la señorita Emma Chiodi deleitó con su bella voz cantando "La Zingara" de Donizetti.

MENUDENCIAS

La inoportunidad es la mayor causante de los tropiezos que malogran muchas bellas iniciativas.

La Goya y la Gioconda—o mejor dicho la empresa del teatro en que actúan—han sostenido el espectáculo a precios elevados, con evidente perjuicio por la escasez alarmante de público. Ahora, talvez ya demasiado tarde a nuestro juicio, se anuncia una modificación razonable, estableciendo espectáculos por secciones y a precios reducidos. Es el final inevitable. Por ahí debió empezarse. Porque mucho nos tememos que el público, ya enfriado definitivamente al través de la larga y monótona temporada, no responda a esta modificación con la cual se busca animar los espectáculos. Por eso iniciamos esta breve nota con una frasesita sobre la inoportunidad.

En la monotonía aplastante del comentario teatral diario, donde habitualmente bostezamos por falta de novedades, hemos tenido hoy una nota agradable.

Uno de los "colosos" de la mañana, "La Nación" (¿por qué no mencionarlo?) en su información teatral trae una breve nota novedosa. Dice, refiriéndose a la Gioconda y la Goya: "Las tonadilleras Aurora y Teresa Jaufret, etc.". Le desconocíamos esa inédita cualidad artística a la batería. Es una novedad digna de transcribirse por la procedencia y lo trascendente.

En el Avenida, desde hace días, están pasando cosas extrañas. Anoche, con el estreno de "A sangre y fuego", un espectador nos preguntaba donde están las primeras figuras —Bódalo y la Zúffoli—que el público no las apercibe. En cambio, se destacó del conjunto una minúscula actriz—una chica de cuatro o cinco años—que bailó con más gracia y desenvoltura que sus mayúsculos similares.

FILMS

—En el Palace Theatre se pasará hoy "La Catramalera", creación de Gladys Aulette y "La alegre colegiala" por Francisca Bertini.

—"La cruz negra", intenso drama nihilista, se proyectará hoy en la pantalla del Etoile Palace.

—En el film "Romeo y Julieta", interesante adaptación cinematográfica de la popular leyenda y cuya creadora en la escena muda es la celebrada actriz Theda Bara, se estrena hoy en el Empire Theatre, el Select y el Splendid.

—"El beso", otra bella creación cinematográfica de Margarita Constot, se pasará hoy en el Select y en el Empire.

—La película nacional "Flor de durazno", se exhibirá esta tarde en el Callao y esta noche en el Cristal Palace.

—En el Petit Palace se exhibirá hoy "Elena" por Margarita Clarck. "La muchacha de la aldea" creación de la actriz June Caprice, se estrena hoy en el Imperial.

—En el Cristal Palace se exhibirá esta noche la intensa película "Hombre infortunado", cuyo rol de protagonista está a cargo de Williams Farnum.

—En el Real Cine, se proyectarán hoy "La mariposa negra" por Madame Petrowa y "Maternidad" por Alice Brady.

—La interesante creación cinematográfica de Lyda Borelli "Malombra" se pasará hoy en el The American Palace.

Instrucción pública

C. NACIONAL DE EDUCACION

El consejo nacional en su última sesión ha adoptado las siguientes resoluciones:

Nombrar maestro de tercera categoría de la escuela número 4 del consejo escolar 9o., al maestro normal Alberto Fermín Giles.

—Nombrar maestra de tercera categoría de la escuela número 20 del consejo escolar 6o., por creación de grados, a la maestra normal señorita María Luisa Galderizo.

—Nombrar director de la escuela número 47, de Cañada Ombú (Santa Fe), al maestro normal señor Juan de Dios Gómez.

—Nombrar directora de la escuela número 20, Ojo del Río (San Luis), a la actual maestra auxiliar de la misma escuela, maestra normal señora Etelvina García de Reboyras.

—Trasladar a la escuela número 92, Cerrito (Corrientes), a la actual directora de la escuela número 16 de la misma provincia, señorita Amada Solís.

—Declarar segunda estación de la escuela ambulante de Algarrobo del Aguila y de Santa Isabel (Pampa), el paraje denominado Carro Quemado, hasta el fin del curso.

—Declarar desierta la segunda estación en Santa Isabel, donde se ha decretado la creación de una escuela fija, y autorizar al inspector para que proponga el nuevo paraje destinado a la segunda estación de la referida escuela ambulante.

—Aprobar la designación hecha por el consejo escolar 20o. del maestro normal señor Pascual B. Pérez, en carácter de suplente del maestro de la escuela número 2 de su dependencia.

—Aprobar la designación de suplente hecha por el consejo escolar 20o., a favor de la maestra normal señorita María Teresa del Río, para que atienda una nueva sección de grado creada en la escuela número 12, hasta tanto eleve la terna de ley.

—Aprobar la designación de suplente hecha por el consejo escolar 14o. a favor de la maestra normal señorita Catalina Rey, para que preste servicios en reemplazo de la maestra de la escuela número 7 de su dependencia, señorita Manuela Rey.

CONSEJO ESCOLAR TERCERO

Bajo los auspicios de este consejo, el doctor Angel Gallardo, presidente del Consejo Nacional de Educación, dará una conferencia a los maestros de la jurisdicción el día lunes 29 del corriente, a las 10 a. m., en el local de la escuela "María Sánchez de Thompson", calle Tacuarí 567.

Harán acto de presencia los miembros de la corporación y el cuerpo de inspectores, especialmente invitados.

Tema: "Artrópodos picadores".

CARRERAS DE CABALLOS

HIPODROMO ARGENTINO

LA REUNION DE MAÑANA

EL CLASICO SELECCION

DIVINIDAD - DALMACIA

Con la base del premio clásico Selección, se efectuará mañana en Palermo una interesante reunión hípica, la cual por el programa que se nos brinda promete ser interesante.

El premio Selección se disputará sobre una distancia de 2000 metros y en él han conservado su anotación seis potrancas.

Divinidad es la que se destaca netamente del lote, pues la hija de Bridge of Canny ha demostrado ser lo mejor de su generación de su sexo.

Su última carrera la perdió injustamente, debiendo en esta ocasión vengar esa derrota.

Sin embargo, parece que la corrida que tiene no es gran cosa.

Dalmacia es después de la pensionista del stud Lowland Boy, la que la sigue en el orden de preferencia.

El entraîneur País tiene esperanzas de batir a Divinidad, con su pupila Dalmacia.

Amapa es un animal regular, y una prueba de ello la tenemos con ver la colocación que ha obtenido en sus últimos compromisos.

La hija de Amsterdam con una buena dirección haría mucho mejor carrera.

Wilda podría resultar la posible sorpresa de la carrera, pues la pensionista del stud Iceache, fallando Divinidad o Dalmacia es la que más nos seduce para ocupar el puesto de preferencia en el marcador.

El premio Pirita, base de la prueba inicial del programa, ha logrado reunir a siete concurrentes.

Stayer que en su última presentación escoltó a Bardo, tiene una buena ocasión para tomarse la "revancha" de la derrota que le infligiese el hijo de Old Man y ausente éste debe imponerse.

Lance puede alternar con éxito, si es que hoy no ha cumplido su compromiso.

Pancho Villa sería candidato a producir la sorpresa de la carrera, pues en sus ejercicios se conduce con toda regularidad.

En los 1100 metros de la segunda carrera, un numeroso lote de perdedoras se presentarán a disputarse el premio.

Mulhouse se ha puesto linda con el reposo que ha tenido, habiendo al mismo tiempo recuperado energías.

Malena cuenta con una corrida muy buena sobre la distancia de la prueba, y bien puede resultar la sorpresa.

Idaviva es otra de las que están a la espera de la oportunidad, para poder abandonar la categoría de perdedora.

Desdémona ha adelantado lo suficiente como para darle una satisfacción a su caballeriza.

India Mansa como es sumamente veloz, puede resultar la probable ganadora.

Hay en esta prueba dos debutantes que cuentan con buenos ejercicios y éstos son: Brina y Royal Maid.

En la prueba de potrillos perdedores [illegible] títulos para abandonar la categoría en que aún están militando.

Mirasol hace su debut, con ejercicios que permiten creer en que obtendrá uno de los primeros puestos.

Bólido hace un año que estaba en condiciones de salir de perdedor, y aún no lo ha hecho ¿por qué será? En esta ocasión pueda que lo haga...

Bollito reaparece con una corrida de 1'40" 3|5 los 1600 metros, que es suficiente y de sobra para lograr imponerse ante sus contrincantes.

Cuckoo tiene ciertos ejercicios que permiten creer, que algo bueno hará, cuando lo va a hacer, no lo sabemos, quizá en esta ocasión.

En cuarto término se disputará el premio Remate, que no tiene de ello más que el nombre; pues rara vez se logra vender el caballo vencedor, del premio que lleva ese nombre.

Mala Firma tiene producidos ejercicios en privado muy buenos, que permiten creer en una buena figuración.

Chaliapine costó más de un dolor de cabeza a su ecurie, pues en sus apronte se portaba admirablemente, y luego en carrera entraba último. ¿Responderá esta vez...?

Gamo anda aprontando bien, y podría resultar la probable sorpresa.

Niño Bien que pareció ser otra cosa de lo que es, está bien colocado, y entre estos adversarios bien puede resultar vencedor.

Grito de Guerra por sus dos últimas carreras, es el candidato que más nos seduce, siendo sus ejercicios privados discretísimos.

Siete potrillos ganadores bajarán a la liza en el premio Avicenia a disputarse la prima ofrecida al vencedor.

Ramalero no está resuelto aun que corra. Anda bien.

Mayor López cumple discretamente los trabajos a que es sometido.

Rasante por la forma de conducirse en sus últimas carreras, el pensionista del stud Gran Muñeca es uno de los mejores candidatos de la prueba.

Alarí tiene producidos buenos ejercicios, y en su caballeriza no toleran que lo ganen al hijo de Druid.

Encomio cuyas últimas performances son regulares, puede muy bien en esta ocasión ocupar uno de los puestos de preferencia.

En el handicap de la milla, nueve animales con títulos son los que bajarán a la liza a medir sus respectivas fuerzas.

Arenales reaparece en condiciones de producir una buena performance.

Mirabeau II está excelentemente preparado, y su ecurie cree que en esta ocasión, podrá el hijo de Meharí vengar su última derrota.

Etrusco en cualquiera de las carreras que tome parte, primera o ésta, puede tener buena figuración.

Fiador por la forma como se impuso en su último compromiso es bueno no descuidar al hijo de Américo.

Gringuilla con sólo 44 kilos debe producir una gran carrera.

Glotón que va con 42 kilos, puede resultar la sorpresa de la carrera.

El handicap final sobre 2800 metros, será disputado por un regular número de animales.

Profeta va muy pesado, pero tiene muchas probabilidades de poder salir airoso.

Changüí está corriendo mal.

Espartal es el candidato más indicado de la prueba, por la forma como se impuso la última vez.

Curiosity si no es molestada, podrá recorrer la distancia de punta a punta.

Lauzún reaparece bien descansado y con buenos ejercicios.

Britón está en igualdad de condiciones que Lauzún. [illegible] corre mucho en privado.

LOS COMPETIDORES DE MAÑANA

Apronte e informaciones generales

SUS PERFORMANCES

Como hemos hecho costumbre, en esta sección, nuestros lectores encontrarán una guía interesante, además de los últimos informes, los que facilitarán en mucho la tarea para hacer cálculos aproximados sobre las probabilidades de cada uno de los concurrentes del programa que pasamos a detallar:

PRIMERA CARRERA

Distancia, 2000 metros

Lance — El hijo de Old Man en sus dos últimas presentaciones ha tenido la siguiente figuración: con 53 kilos fué tercero de Given Or 50, segundo L'Emigré 46 en 2'18" 2|5 los 2200 metros, y luego ganó con 53, segundo Given Or 53, tercero Farruco 52 en 2'19" 2|5 la misma distancia.

Con Altamiranda hizo 700 metros suave. Puede ganar.

Stayer — Ganó con 55 kilos, siendo segundo Parigot 49, tercero Dividendo 48 en 1'51" los 1800 metros, y luego con 53 fué segundo de Bardo 49, en 2'4" 1|2 los 2000 metros.

Navarro lo aprontó en 800 metros marcando 48" 4|5. Tiene buena carrera.

Etrusco — Ganó con 42 kilos, segunda Falerna 54, tercero Clearing 60, en 1'36" 3|5 los 1600 metros, y luego con 46 fué no placé de La Pingüina 45 en 1'38" la misma distancia.

No corre.

Sable — Con 43 kilos fué tercero de Invasor II 47, segundo Art Nouveau 50 en 1'37" 1|2 los 1600 metros y luego con 50 fué tercero de Bardo 49, segundo Stayer 56 en 2'4" 1|2 los 2000 metros.

Trabajó bien.

Bardo — Ganó con 49 kilos, segundo Nácar 45, tercero Bajel 51 en 1'45" 1|5 los 1700 metros, y luego ganó con 49, segundo Stayer 56, tercero Sable 53 en 2'4" 1|2 los 2000 metros.

No corre.

Pancho Villa — Ganó con 55 kilos, segundo Atila 57, tercero Brandy and Soda 57, en 2'6" 4|5 los 2000 metros, y luego con 49 fué no placé de Bardo 49, en 1'45" los 1700 metros.

Piloteado por Altamiranda y apareado a Retamo con J. Fernández hizo un regular trabajo de 700 metros.

Our Queen — Con 54 kilos fué no placé de Fripona 54 en 1'40" los 1600 metros, y luego con 45 fué cuarta de Perfidia 56, Ronde du Soir 55 y Piña 57 en 1'54" los 1800 metros.

Es difícil.

SEGUNDA CARRERA

Distancia, 1100 metros

Herzogovina — Con 54 kilos fué no placé de Lady Ada 56 en 1'15" 1|5 los 1200 metros, y luego con 54 no placé de Quietud 56 en 1'14" 4|5 la misma distancia.

Es ligera.

Mulhouse — No placé de Serenidad en 1'27" 1|5 los 1400 metros y luego, fué tercera de Diamantine, segunda Antuca en 1'40" los 1600 metros.

Puede ganar.

Malena — Fué tercera de Belgique, segunda Ambición en 1'41" 2|5 los 1600 metros, y luego no placé de Presteza en 1'26" 3|5 los 1400 metros.

C. Fenucci la trabajó en la partida.

Ivica — Es debutante.

O. González la ensayó conduciéndose regular.

La Quijano — Es debutante.

Es difícil.

Bocina — Es debutante.

No corre.

Francheville — No placé de Novicia en 1'9" los 1100 metros, y luego no placé de Leña Seca en 1'16" 3|5 los 1200 metros.

Es difícil.

Simonita — Fué no placé de Saint Agnes en 1'8" 1|5 los 1100 metros, y luego fué no placé de Indochina en 1'1" 2|5 los 1000 metros.

Es veloz.

Chucha — No placé de Lady Ada en 1'15" los 1200 metros, y luego no placé de Quiteud en 1'14" 4|5 la misma distancia.

Anda regular.

Idadiva — Fué tercera de Quietud segunda Aragonesa en 1'14" 4|5 los 1200 metros, y luego fué no placé de Leña Seca en 1'16" 3|5 la misma distancia.

Puede ganar. Trabajó en la partida con buen éxito.

Itaca — Fué no placé de Anfitrita en 1'27" 3|5 los 1400 metros, y luego no placé, de La Glorieuse en 1'27" 3|5 la misma distancia.

Es difícil.

Brina — Es debutante.

Corre mucho. Con D. Torterolo trabajó bien en 600 metros.

Royal Maid — Es debutante.

No corre.

Desdémona — Corrió una sola vez, siendo segunda de Presteza, en 1'26" 3|5 los 1400 metros.

Con el peón se desempeñó con éxito en 600 metros. Puede ganar.

Bosnia — Fué tercera de Novicia, segunda Belgica II en 1'9" los 1100 metros, y luego fué no placé de Malaca en 1' 4|5 los 1000 metros.

Altamiranda aprontó bien en la partida.

Westeria — Corrió una sola vez, siendo no placé de Talca en 1'6" 3|5 los 1100 metros.

Anda bien.

India Mansa — Debutó siendo tercera de Leña Seca, segunda Presteza, en 1'16" 3|5 los 1200 metros, y luego fué cuarta de Indirecta, La France y Aragonesa en 1'39" 4|5 los 1600 metros.

Puede ganar.

Polvareda — Corrió una sola vez, siendo no placé de Matilde en 1'27" 3|5 los 1400 metros.

No corre.

Petenera II — Es debutante.

Trabajó bien con el peón.

Andreina — Fué no placé de Indochina en 1'1" 2|5 los 1000 metros, y luego fué cuarta de Fusta, Mulhouse y Sigma en 1'28" 4|5 los 1400 metros.

Anda mucho.

Judería — No placé de Lady Ada en 1'15" 1|5 los 1200 metros, y luego fué no placé de Quietud en 1'14" 4|5 la misma distancia.

Es difícil.

TERCERA CARRERA

Distancia, 1400 metros

Mirasol — Es debutante.

Con F. Arcuri hizo 700 metros suave en 45". Puede correr bien.

Bólido — Fué tercero de Crocus, segundo Vanlóo en 1'39" 4|5 los 1600 metros y luego fué cuarto de Vanlóo, Wilde y Caburei en 1'45" 4|5 los 1700 metros.

Dirigido por A. Quinteros hizo la partida en 42" 2|5.

Dymac — No placé de Ibáñez, en 1'40 3|5 los 1600 metros, y luego fué no placé de Salesman en 1'28 los 1400 metros.

Anda regular.

Bollito — Corrió una sola vez, siendo segundo de Le Dernier en 1' 40" los 1600 metros.

M. Acosta lo trabajó a la par de Grito de Guerra marcando 47" 2|5 en 800 metros.

Toul — Corrió una sola vez, siendo no placé de Irascible en 1'27" y 2|5 los 1400 metros.

No corre.

Valeriano — Fué no placé de Odio, en 1'39 3|5 los 1600 metros y luego no placé de Irishboy en 1'40 y 2|5 la misma distancia.

Es difícil.

Cuckoo — Corrió una sola vez, siendo no placé de Salesman en 1'28" los 1400 metros.

El peón lo trabajó. Corre mucho.

Setenta y cinco — Corrió una sola vez siendo segundo de Salesman, en 1'28 los 1400 metros.

No corre.

Millerand — No placé de Vanloo en 1'45 4|5 los 1700 metros y luego fué no placé de Tableau en 1'40" y 2|5 los 1600 metros.

Anda bien.

Petit Bronce — Fué no placé de Salesman en 1'28 los 1400 metros y luego fué no placé de Juguete en 1'15" los 1200 metros.

Es difícil.

CUARTA CARRERA

Distancia, 1600 metros

Mala Firma — Con 40 kilos fué no placé de Given Or 50 en 2'18" 4|5 los 2200 metros y luego con 44 fué no placé de Espartal 57 en 2' 19" la misma distancia.

Hizo 800 metros en 49" 1|2.

Chaliapine — No placé con 50 kilos de Rasante 50 en 2'7" los 2000 metros y luego con 44 fué no placé de Farruco 48 en 2'37" 4|5 los 2500 metros.

Con Altamiranda marcó 49" 2|5 en 800 metros. Puede ganar.

Gamo — Con 54 kilos fué no placé de General French 57 en 1'39" 1|5 los 1600 metros y luego fué no placé de Colibrí en 1'13" los 1200 metros.

Anda bien.

Aneiros — Con 46 kilos fué no placé de Rasante 50 en 2'7" los dos mil metros y luego con 51 fué tercero y último de Ivor 52, segunda Daisy White 47 en 1'39 3|5 los 1600 metros.

Con el aprendiz Peñaloza hizo una partida en 42" 1|2.

Niño Bien — Fué no placé de Picarote en 1'52" los 1800 metros y luego fué no placé de Bis en 1'38" 1|5 los 1600 metros.

D. Torterolo lo trabajó en 700 metros a la par de Celeste y Blanco. Puede ganar.

Grito de Guerra — Con 52 kilos fué segundo de Retamo 55 en 1'40 los 1600 metros y luego fué segundo de Colibrí en 1'13" los 1200 metros.

Aprontó a la par de Bollito conduciéndose admirablemente.

Daisy White — Con 53 kilos fué no placé de Fortunata 56 en 1'27" 1|5 los 1400 metros y luego con 47 fué segunda de Ivor 52 en 1'39" 3|5 los 1600 metros.

Es difícil.

Toul — Corrió una sola vez, siendo no placé de Irascible en 1'27" y 2|5 los 1400 metros.

No corro.

QUINTA CARRERA

Distancia, 2000 metros

Irish Bell — Fué cuarta con 55 kilos en el clásico Olavarría, ganado por Dalmacia 57, segunda Amapa 55, tercera Tintorera 55 en 2'7" y 2|5 los 2000 metros y luego con 55 en el clásico Paraná fué tercera de Dalmacia 5, segunda Tintorera 55 en 2'7" 2|5 la misma distancia.

Es difícil.

Wilda — Fué tercera de Fortunata, segunda Sleeping Beauty en 1' 27" 1|5 los 1400 metros y luego fué segunda de Merry Maid, en 1'48" los 1700 metros.

Es algo difícil.

Dalmacia — Ganó el clásico Rio Paraná, segunda Tintorera, tercera Irish Bell en 2'7" 2|5 los 2000 metros y luego con 49 kilos en el clásico Etoile fué cuarta de Divinidad 49, Amapa 49 y Marline 49 en 1' 37" 1|5 los 1600 metros.

Aprontó en la partida, con buen resultado. Les gusta.

Divinidad — Ganó con 49 kilos el clásico Etoile, segundo Amapa 49 tercera Marline, 49, en 1'37" 1|5 los 1600 metros y luego con 51 kilos fué segunda en el clásico Colombia de Pas si mal 59 en 2'17" los 2200 metros.

M. Acosta la ensayó a la par de Humbertito marcando 48".

Fortunata — Ganó con 56 kilos segunda Sleeping Beauty 54, tercera Wilda 56 en 1'27" 4|5 los 1400 metros y luego con 55 kilos fué no placé en el clásico Casey de Bis 57 en 2'20" los 2200 metros.

Con P. Cichetti hizo 700 metros a la par de Jando en 48" 4|5.

Amapa — Con 49 kilos fué segunda de Fripona 46 en 1'38" los 1600 metros y luego con 42 fué segunda de Florilegio 56 en 1'38" y 2|5 la misma distancia.

Puede correr bien.

SEXTA CARRERA

Distancia 2000 metros

Ramalero — Ganó con 55 kilos, segundo Glotón 50, tercero Encomio 53 en 1'37" 4|5 los 1600 metros y luego fué no placé con 51 kilos en el clásico E. U. del Brasil ganado por Saint Emilión 59 en 1'37" la misma distancia.

El peón lo trabajó al freno. Si corre puede ganar.

Radieux — Con 45 kilos fué tercero de The Lad 55, segundo Art Nouveau 51 en 1'37" 4|5 los 1600 metros y luego fué no placé en el clásico Miguel F. Martínez ganado por Takecare en 2'4" 1|2 los 2000 metros.

Con D. Torterolo cubrió 800 metros en 48". Anda bien.

Mayor López — No placé con 55 kilos de Ramalero 55 en 1'37". 4|5 los 1600 metros y luego con 51 fué no placé de Rasante 50 en 2'7" los 2000 metros.

Cubrió 1000 metros en 1'4".

Rasante — Fué cuarto con 46 kilos de Given Or 50, L'Emigré 46 y Lance 53 en 2'18" 2|5 los 2200 metros y luego con 50 fué tercero de Espartal 57, segundo Curiosity 57 en 2'19" la misma distancia.

S. Gómez lo trabajó en 600 metros marcando 35" 3|5. Tiene buena carrera.

Alarí — Fué tercero de Flandes, segundo Vanlóo en 1'52" 4|5 los 1800 metros y luego ganó siendo segundo Caburei, tercero Juguete en 1'26" 2|5 los 1400 metros.

Con P. Cichetti hizo [illegible] metros en buen estilo [illegible].

Irishboy — No placé de Bis en 1'38" 1|5 los 1600 metros y luego con 51 fué tercero de Glotón 48, segunda Inés Sol 54 en 1'52" los 1800 metros.

A la par de Irmao marcó 42" 1|2.

Encomio — Fué tercero de Bis, segundo Glotón en 1'38" 1|5 los 1600 metros y luego con 49 kilos fué segundo de Flandes 52 en 1'38" la misma distancia.

Altamiranda lo ensayó en 800 metros marcando 49" 1|2.

SEPTIMA CARRERA

Distancia 1600 metros

Arenales — Con 60 kilos fué tercero en el clásico Belgrano ganado por Cabaret 60, segundo Saint Emilión 60 en 2'36" 4|5 los 2500 metros y luego con 59 kilos en el E. U. del Brasil fué cuarto de Saint Emilión 59, Sin Rumbo 59 y Melik 60 en 1'37" los 1600 metros.

F. Arcuri lo trabajó en 600 metros marcando 35" 4|5. Puede andar cerca.

Tata Dios — Fué segundo con 52 kilos de Florilegio 57 en 1'37" 1|2 los 1600 metros y luego con 52 fué tercero de Fiador 43, segundo Don Ramiro 50 en 1'37" 4|5 la misma distancia.

Es difícil.

La Pingüina — Ganó con 53 kilos, segunda Safo 46, tercera Isoca 50 en 1'31" 4|5 los 1500 metros y luego ganó con 45, segundo Mirabeau II 48, tercero Florilegio 55 en 1'38" los 1600 metros.

No corre.

Lance — Con 53 kilos fué tercero de Given Or 50, segundo L'Emigré 46 en 2'18" 2|5 los 2200 metros y luego ganó con 53, segundo Given Or 53, tercero Farruco 52 en 2'19" dos quintos la misma distancia.

No corre.

Mirabeau II — Ganó con 46 kilos, segunda Falerna 56, tercera Nuty 41 en 1'38" los 1600 metros y luego con 48 kilos fué segundo de La Pingüina 45 en 1'38" la misma distancia.

Con P. Cichetti hizo 600 metros en 34" 2|5. Tiene buena carrera.

Etrusco — Ganó con 42 kilos, segunda Falerna 54, tercero Clearing 60 en 1'36" 3|5 los 1600 metros y luego con 46 fué no placé de La Pingüina 45 en 1'38" la misma distancia.

Puede ganar.

Fiador — Con 56 kilos fué no placé de Stayer 55 en 1'51" los 1800 metros y luego ganó con 43, segundo Don Ramiro 50, tercero Tata Dios 52 en 1'37" 4|5 los 1600 metros.

Altamiranda lo pasó en 43". Está muy lindo.

Gringuilla — Fué cuarta con 52 kilos de Fripona 43, Safo 47 y Nuty 50 en 1'38" 3|5 los 1600 metros y luego con 49 fué tercera de Fripona 46, segunda Amapa 49 en 1'38" la misma distancia.

Anda bien.

Glotón — Fué segundo de Bis en 1'38" 1|5 los 1600 metros y luego ganó con 48 kilos, segunda Inés Sol 54, tercero Irishboy 51 en 1'52" los 1800 metros.

Anda regular.

HOTEL FAMILIAR
CERRITO 34
U. T. 5421, Libertad
GRAN CONFORT
COMODIDADES PARA FAMILIAS
Precios módicos

OCTAVA CARRERA

Distancia 2800 metros

Profeta — Ganó con 55 kilos, segundo Charm 55, tercero Espartal 50 en 3'12" 4|5 los 3000 metros y luego fué no placé con 59 kilos de Pinch 40 en 2'7" 3|5 los 2000 metros.

T. N. Fernández lo aprontó. Puede ganar.

Changüí — Con 57 kilos fué cuarto de Desengaño 54, Submarino 50 y Jando 51 en 2'37" 4|5 los 2500 metros y luego con 56 fué no placé de Lance 53 en 2'19" 2|5 los 2200 metros.

Con el peón hizo la partida.

Espartal — Fué segundo con 55 kilos de Jando 51 en 2'38" 1|5 los 2500 metros y luego ganó con 57, segunda Vuriosity 57, tercero Rasante 50 en 2'19" los 2200 metros

M. Lema lo pasó suave en 1000 metros marcando 1'3" 1|5.

Curiosity — Con 52 kilos fué no placé de Desengaño 54 en 2'37" 4|5 los 2500 metros y luego con 57 fué segunda de Espartal 57 en 2'19" los 2200 metros.

Con P. Cichetti aprontó bien en 1000 metros.

Lauzún — Con 43 kilos fué cuarto de Art Nouveau 44, Well Meant 48 y Tata Dios 48 en 1'44" 2|5 los 1700 metros y luego con 49 fué no placé de Well Meant 54 en 1'38" los 1600 metros.

F. Archri lo ensayó con tren moderado.

Britón — No placé con 44 kilos de Ojal 48 en 2'17" 4|5 los 2200 metros y luego con 53 fué tercero de Menos Uno 45, segundo Ojal 57 en 2'40" 1|5 los 2500 metros.

S. U. Morales lo aprontó en la partida, conduciéndose bien.

Luneville — Fué tercero con 45 kilos de Desengaño 56, segundo Atila 45 en 2'37" 2|5 los 2500 metros y luego con 57 no placé de Gracian 57 en 2'6" 1|5 los 2000 metros.

Con J. Fernández marcó 1'2" 1|2 en 1000 metros.

RADIEUX

48" en 800 metros

Merece el hijo de Arcadic mucha confianza al stud Telaraña.

Radieux con la monta de Torterolo hizo 800 metros en 48" ejercicio que puede considerarse bueno.

No cumpliendo su compromiso Ramalero, el principal enemigo de Radieux, parece ser Rasante.

DESDEMONA

De las anotadas en la segunda carrera, es esta potranca una de las más autorizadas para abandonar la categoría de perdedora.

Desdémona piloteada por su peón hizo una partida en la que se desempeñó con todo éxito, habiéndosele confiado su dirección para la carrera al jockey Arcuri.

Entre las numerosas anotadas, hay varias que pueden ser consideradas enemigas de la hija de Saint Wolf, figurando en primer término algunas debutantes bien preparadas e India Mansa, que en esta distancia se ha de desempeñar muy bien.

STAYER

48" 4|5 los 800 metros

El hijo de Polar Star corre mucho y ausente Bardo, dará cuenta del lote.

Stayer piloteado por Navarro, ha hecho hoy una partida de 800 metros en 48" 4|5.

Lance que es el principal enemigo que lleva el pupilo del stud Madcap, es muy capaz de oponerle seria resistencia.

BOLLITO-GRITO DE GUERRA

47" 2|5 los 800 metros

Ausente Setenta y Cinco que se reserva para una carrera que tiene para el jueves, Bollito puede ser que abandone la modesta categoría de perdedor, ya que sus principales contrarios perecen ser el debutante Mirasol o Cuckoo que en su primera carrera se desempeñó bastante bien, con todo que no figuró en el marcador.

El potrillo del stud Montiel, viene a la carrera con una corrida de 1'40" 3|5, con el peso que llevará mañana y en el apronte de hoy, piloteado por Acosta, el hermano de Bizcoho hizo 800 metros a la par de Grito de Guerra en 47" 2|5. Este último tiene un compromiso sumamente favorable en el premio Remate, donde, su principal contrario parece ser Niño Bien.

NIÑO BIEN

35" 1|2 los 1600 metros

De los competidores del premio Remate, cuenta Niño Bien con grandes probabilidades de triunfo.

El hijo de Great Scot ha estado corriendo mal, pero en otra compañía muy superior. Mañana su único adversario es Grito de Guerra, con quien puede competir con todo éxito.

Niño Bien dirigido por Torterolo hizo 600 metros en 35" 1|2, siendo acompañado por Celeste y Blanco que continuó corriendo hasta hacer una distancia de 1400 metros.

DIVINIDAD

48" en 800 metros

En esta última semana han circulado voces alarmantes respecto al estado de la hija de Bridge of Canny, pero sin embargo, confiamos en que ha de salir airosa.

Divinidad piloteada por Acosta hizo hoy un ejercicio de 800 metros a la par de Humbertito, marcando 48", pero nos ha llamado la atención que el caballo galopara al costado de la potranca.

En estas condiciones nos parece que su victoria puede peligrar llevando una contraria tan temible como Dalmacia que viene a la carrera después de un merecedor descanso.

BARDO-RAMALERO

Los dos pensionistas del entraîneur Jaen que contaban con grandes probabilidades en sus respectivos compromisos de mañana, no lo cumplirán.

Bardo ha sufrido un leve contratiempo que aunque ya ha desaparecido, su ecurie obrando prudentemente, ha resuelto dejarlo en el box y en cuanto a Ramalero, que ha quedado en inmejorables condiciones después de correr el jueves, su presencia depende de lo que resuelva el propietario esta tarde.

PROFETA

Está en una distancia que a pesar de sus kilos puede desempeñarse con todo éxito.

En el apronte de hoy, piloteado por T. N. Fernández, el hijo de Dusty Miller se desempeñó admirablemente.

43

ARENALES

35" 4|5 en 600 metros

El hijo de Diamond Jubilee es el animal de más clase de los anotados en el handicap de la milla, pero va algo recargado en el peso.

Arenales con la monta de Francisco Arcuri, hizo un ejercicio de 600 metros en 35" 4|5. Está muy lindo, pero nos resulta difícil que pueda batir a Mirabeau II.

DEL STUD ALVEAR

Algunos trabajos

Además del ejercicio de Botafogo que dejamos consignado en otro lugar, solamente fueron ejercitados los siguientes pupilos del entraîneur Felipe Vizcay:

S. V. P. — Ha salido bien de la última cura y hoy repuesto totalmente ha sido tendido por el jockey Arcuri en 1600 metros, marcando 1'40" 1|5.

Aunque el tiemop empleado no es nada extraordinario, puede considerarse el ejercicio como bastante aceptable, teniendo en cuenta que es el primer apronte severo que realiza.

Pocha — También ha estado en cura y también hoy se halla en excelentes condiciones. Su floreo de esta mañana es bastante bueno.

La ejercitó el jockey Arcuri en la milla. Le tomamos 1'42" sin emplearse totalmente.

Bis — Se ha revelado un producto de segundo orden muy regular, y aunque el público no lo haya aceptado como tal hasta el presente, después de su última victoria se le tendrá especialmente en cuenta.

Esta mañana a la par de Maciste recorrió 800 metros en buen estilo.

ESPARTAL

1'3" 1|5 los 1800 metros

El pupilo del stud El Trébol merece mucha confianza al entraîneur Trescazes y tiene indudablemnte una carrera sumamente favorable.

Con la monta de Lema, hizo un ensayo de 1000 metros, distancia que recorrió en 1'3" 1|5, pero sin ser exigido en parte alguna.

MIRABEAU II

34" 2|5 en 600 metros

Será muy difícil arrebatarle el triunfo al hijo de Mehari en el handicap de la milla.

Mirabeau II piloteado por P. Cichetti, ha hecho una partida de 600 metros en 34" 2|5.

Arenales y Fiador, sus únicos rivales, tendrán que correr mucho para poder vencerlo.

DEL ENTRAINEUR JAEN

Varios ejercicios

He aquí los ensayos realizados por los pupilos del competente entraîneur, según datos exactos de nuestro repórter:

Pringles — En 2000 metros lo ejercitó el jockey Arcuri al hijo de Saint Marceaux, preparándolo para disputar una prueba reservada a los ganadores de un solo encuentro, donde puede obtener su segunda victoria. Marcó 2'7".

Wilde — Lanatti lo tendió en la milla. Con el fuerte viento se condujo bien, aunque haya marcado 1'40" 2|5, tiempo que puede mejorarse sin ese inconveniente. Después de su segundo puesto, Wilde no tardará en obtener su primera victoria.

Le Temp — Hará su debut en la reunión del domingo seguramente, produciendo una performance buena. En 1000 metros que recorrió esta mañana con la monta de Acosta se desempeñó satisfactoriamente.

Siete y Medio — Curado radicalmente ha sido ejercitado esta mañana por el jockey Lanatti en 700 metros al freno. Este ejercicio no tiene mayor importancia, sólo merece consignarse, porque da margen a anunciar su próxima rentrée.

Art Nouveau — Después del descanso que se le ha dado últimamente el pupilo del stud La Lucha se apresta a reaparecer en breve con todo éxito.

Esta mañana recorrió 800 metros con la monta de Arcuri haciendo una vez más alarde de sus grandes ligerezas.

FLANDES

Nuestro candidato en el clásico Unzué sigue en espléndidas condiciones, dispuesto a consagrarse, aunque algo tarde, uno de los mejores productos del año.

Pisafuerte y Datilero son sus dos mayores adversarios y aunque especialmente el primero creemos que es capaz de toda hazaña, mantenemos nuestro pronóstico con la plena confianza que nos inspiran todos los hijos de Old Man, que como Flandes se revelan...

En 800 metros lo tendió el jockey Arcuri, suvamente, marcando 49".

LOS COMPETIDORES DEL INTERNACIONAL

Sus ejercicios de hoy

La mayoría de los animales que han de tomar parte en la importante prueba fueron los ejercitados en distintas distancias, ya como corridas preliminares o simples ensayos severos, puesto que el día de la prueba se acerca y es menester llegar a ella en la plenitud de la forma.

Durante toda la mañana ha reinado un fuerte viento que recién a última hora se calmó un tanto... tal vez para dar lugar al floreo de Botafogo... Menos el "colega", todos, hasta la naturaleza lo respeta. Los profesionales han tenido una mañana de gran actividad; peró la gran labor ha estado en los cronómetros que no cesando un sólo instante de funcionar han hecho revelaciones de suma importancia.

Veamos qué nos dice el cronómetro de nuestro repórter:

Cabaret — El hijo de Druid llega a la prueba en la plenitur de sus medios, siendo el candidato de los profesionales y los entendidos para batir al crack Botafogo. Así como costó trabajo admitir las bondades del crack del stud La Cenia después de su inesperado triunfo en esta misma carrera durante la temporada pasada, hoy con el sólo afán de bajar a Botafogo de su cumbre se han elevado los méritos de Cabaret hasta confundirlo con Aventurero o cualquiera de los buenos hijos de Druid que se han destacado en nuestras pistas.

Y en verdad los ejercicios de Cabarot dan lugar a las más hermosas esperanzas, a los cálculos más optimistas. Hoy, por ejemplo, ha realizado un ensayo bapo todo concepto, ponderable en grado sumo. Con el fuerte viento reinante cubrió los 3000 metros en 3'10" 4|5, con el peso del jockey Navarro... que no es una pluma.

En los primeros 1800 metros lo acompañó Tolbiac dirigido por Cichetti y en los últimos 1000 metros Secante, con la monta de Denpa, cubriendo esta última distancia en 1'2" 4|5.

Los 2000 metros finales los recorrió en 2'7" 2|5. Ha sido este el mejor ejercicio de la mañana. Bien hacen en mantener sus esperanzas los que a toda costa desean la caída del ídolo...

Botafogo — Al hijo de Old Man no le han exigido mayor esfuerzo en un ejercicio de esta mañana.

Todo se ha limitado a un floreo que debemos señalar como muy satisfactorio por el tiempo empleado y la buena acción con que llegó a finalizarlo.

Piloteado por el jockey Bastías, cubrió los 3000 metros en 3'14" 3|5, marcando en los primeros 1000 metros 1'8", en los últimos 1600 metros 1'40" 2|5, en los últimos 1000 metros 1'2" y en los últimos 2000 metros 2'6" 3|5.

Sin duda ninguna este ha sido un buen ejercicio que considerado en carrera, por los diez kilos de ventaja que han de dispensarle sus adversarios mayores, aumentan sus probabilidades hasta afirmarlo como una fija.

Esto, claro está, en el supuesto caso de que a sus adversarios se les pueda considerar como tales...

Takecare — En su ecurie se han hecho algunas ilusiones y no está mal que las conserven puesto que el Diamond ha alcanzado una excelente preparación y aunque la prueba es difícil ya ha demostrado poseer medios para alternar con éxito. Takecare es de los adversarios que con menos pretensiones llega a la carrera, y, sin embargo, puede producir una muy honorable performance.

Hoy lo tendió Acosta en 3000 metros cubriendo dicha distancia en 3'14" 4|5, sin emplearse totalmente. Los últimos 1600 metros en 1'40" y medio, los últimos 1000 metros en 1'2" 3|5.

GINEBRA
Bols
SU COLOR AMBAR PALIDO COMPRUEBA SU VEJEZ

Adolfo Bullrich y Cía.

La reproducción del haras Reyles—

16 potrillos y 13 potrancas sangre de carrera, nacidos en 1915, hijos de los padrillos Le Samaritain y Batifondo.

Vienen en el lote hermanos y medios hermanos de Gran Señor, Fidelio II, Beware, Pilgrim, Farol, Printannia, Fructidor, Heráclito, Cadorna y Chicharrón, estos tres últimos en Montevideo. Se rematarán

El miércoles 31 de octubre, a las 2.30 de la tarde, en el local de ventas del hipódromo Argentino.

Catálogos con detalles completos en el local de ventas o en nuestra casa, Florida 273, Buenos Aires.

Comisión a cargo de los compradores.—Adolfo Bullrich y Cía.

5|276 v oct. 30

Del Dr. Benito Villanueva—

6 potrillos y 10 potrancas sangre de carrera, nacidos en 1915, hijos de los padrillos Your Majesty, Cyllene y Enero, propiedad del doctor Benito Villanueva, criados en el haras Ojo de Agua, se rematarán

El martes 30 de octubre, a las 2.30 de la tarde, en el local de ventas del hipódromo Argentino. Catálogos con detalles completos en nuestra casa o en el local de ventas.

Comisión 6 o|o, a cargo de los compradores. — Adolfo Bullrich y Compañía.

5|299 v. oct. 29

Del haras "Chacabuco"—

3 potrillos y 5 potrancas puros de carrera, nacidos en 1915, hijos de los padrillos Druid, Sans Atout y As de Espadas.

Figuran en el lote medios hermanos de Picacero, Winner Day, Defender, Chiste, Debutante, Patriciennes, Carola y otros buenos ganadores. Se rematarán

El martes 30 de octubre, a las 2.30 de la tarde, en el local de ventas del hipódromo Argentino. Catálogos con detalles en nuestra casa o en el local de ventas. Comisión a cargo de los compradores. — Adolfo Bullrich y Cía.

5|300 v. oct. 29

Del haras Trujui—

Propiedad de los doctores Juan F. y Manuel J. Arechavala. Siete productos machos y 10 hembras, sangre de carrera, nacidos en 1915, hijos de los padrillos Arcadic, Hexagon y Pointagüe. Serán rematados.

El martes 30 de octubre, a las 2.30 de la tarde, en el local de ventas del Hipódromo Argentino.

Catálogos en nuestra casa o en el local de ventas.

Comisión a cargo de los compradores. — Adolfo Bullrich y Cía.

5|328-v. oct. 29.

PRONOSTICOS DE LA PRENSA PARA LA REUNION DE MAÑANA EN PALERMO

	1.ª carrera	2.ª carrera	3.ª carrera	4.ª carrera	5.ª carrera	6.ª carrera	7.ª carrera	8.ª carrera	Gan.	Pla.	N|c.	OCTUBRE Gan.	Pla.	N|c.
LA EPOCA	Stayer	Desdémona	Bollito	G. de Guerra	St. L. Boy	Radieux	Mirabeau II	Espartal	249	173	34	19	13	6
El Diario	Stayer	Desdémona	Bollito	G. Guerra	St. L. Boy	Radieux	Mirabeau II	Curiosity	251	156	37	18	18	4
Revista Americana	Stayer	Desdémona	Bollito	G. de Guerra	St. L. Boy	Radieux	Mirabeau II	Espartal	245	143	41	16	10	7
Revista Sportiva	Stayer	Desdémona	Bollito	N. Bien	Divinidad	Radieux	Arenales	Espartal	242	148	55	20	14	4
Giornale d'Italia	Stayer	Desdémona	Bollito	G. Guerra	St. L. Boy	Rasante	Fiador	Espartal	241	172	73	20	11	6
El Oeste	Stayer	Desdémona	Bollito	G. Guerra	St. L. Boy	Rasante	Mirabeau II	Espartal	241	142	43	19	15	6
Lray Mocho	Stayer	I. Mansa	Bollito	N. Bien	Amapa	Radiuex	Etrusco	Curiosity	235	161	32	20	5	4
La Patria degli Italiani	Stayer	Desdémona	Bollito	N. Bien	St. L. Boy	Radieux	Mirabeau II	Curiosity	233	179	70	15	12	5
El Tribuno	Stayer	Bosnia	Bollito	Chaliapine	Divinidad	Ramalero	Mirabeau II	Espartal	231	165	34	16	14	6
El Domingo	Stayer	Bosnia	Bollito	M. Firma	St. L. Boy	Rasante	Mirabeau II	Curiosity	218	141	52	20	13	6
La Palabra de San Martín	Stayer	I. Mansa	Bollito	N. Bien	St. L. Boy	Rasante	Mirabeau II	Curiosity	217	160	54	20	12	6
Los Sucesos	Stayer	I. Mansa	Bollito	N. Bien	St. L. Boy	Radieux	Mirabeau II	Curiosity	217	147	58	20	13	3
Azzaman	Bardo	Mulhouse	Bollito	N. Bien	Divinidad	Rasante	Mirabeau II	Espartal	216	128	71	17	14	8
Tits Bits	Stayer	Bosnia	Bollito	Chaliapine	Divinidad	Ramalero	Mirabeau II	Espartal	213	156	57	16	16	3
Guarino	P. Villa	Desdémona	Bollito	G. Guerra	St. L. Boy	Alarí	Fiador	Curiosity	213	107	59	20	10	5
El Diario Español	Stayer	Bosnia	Bollito	N. Bien	St. L. Boy	Radieux	Mirabeau II	Profeta	211	98	52	18	13	5
El Nacional	Stayer	Andreína	Bollito	N. Bien	St. L. Boy	Radieux	Mirabeau II	Profeta	210	47	11	12	17	5
Buenos Aires Herald	Stayer	Bosnia	Bollito	N. Bien	St. L. Boy	Radieux	Mirabeau II	Profeta	203	128	55	19	7	4
Gaceta de España	Stayer	Wertenia	Mirasol	G. Guerra	St. L. Boy	Radieux	Fiador	Espartal	197	151	54	13	18	7
Il Roma	P. Villa	Desdémona	Bollito	G. Guerra	Divinidad	Alarí	Fiador	Curiosity	195	144	55	14	17	4
El Imparcial de Lomas	Stayer	Bosnia	Bollito	M. Firma	St. L. Boy	Rasante	Mirabeau II	Curiosity	191	127	49	26	11	8
La Voz del Norte	Bardo	Bosnia	Bollito	N. Bien	St. L. Boy	Rasante	Etrusco	Profeta	187	120	79	6	14	8
L'Italiano	Stayer	Mrina	Bollito	G. Guerra	St. L. Boy	Alarí	Mirabeau II	Profeta	169	135	66	15	11	4
O'Balilla	Stayer	Mulhouse	S. y Cinco	G. de Guerra	St. L. Boy	Encomio	Mirabeau II	Curiosity	168	111	71	10	6	5
Vida Porteña	P. Villa	Andreína	Bollito	Chaliapine	Dalmacia	Irishboy	Arenales	Changüí	163	117	51	12	9	5
El Heraldo	Stayer	Werteria	Bollito	St. Vihuela	Irish Bell	Encomio	Gringuilla	Britón	152	97	40	16	9	8
Italia del Popolo	Stayer	Mulhouse	Bollito	N. Bien	St. L. Boy	Ramalero	Mirabeau II	Curiosity	20	18	7	16	9	6

ANTIQUARY WHISKY ESPECIAL EL GRAN FAVORITO
E. M. DE SANTA COLOMA, CHACABUCO 319
GORDON'S DRY GIN

En los 1300 metros finales lo acompañó Don Ramiro.

Trésor — En 3'13" 4|5 recorrió los 3000 metros de su corrida preliminar con la monta del jockey Englander que se ha comprometido ya a dirigirlo en la gran carrera.

Ha sido solamente aceptable este ejercicio por la forma de finalizarlo, pues el tiempo marcado en los últimos 1000 metros es bastante malo. Nuestro repórter le tomó 1'6". En los 2000 metros finales marcó 2'8" 3|5.

Sin embargo, Trésor puede desempeñarse discretamente en la carrera.

Saint Emilión — Se limitó el hijo de Cyllene a recorrer los 700 metros de la partida reglamentaria bajo la dirección del jockey Ardouin. Este buen ejercicio no tiene mayor importancia después de la corrida preliminar del miércoles último que ya informamos con todos sus detalles.

Saint Emilión está muy lindo y es indudable que sus probabilidades son muchas en esta carrera.

Berthier — Todavía no está resuelta la presentación del hijo de Jardy. Al entraineur Bentacour no le desagrada la tentativa, pero tampoco quiere exponer a un potrillo que puede realizar una honorable campaña en pruebas inferiores, a un nuevo fracaso, más definitivo que los anteriores, por eso, por ser el último, y porque denotaría una terquedad contraproducente...

Por si deciden presentarlo, incluiremos su ejercicio entre los competidores seguros de la carrera.

En 1000 metros con la monta de Saavedra, se desempeñó esta mañana satisfactoriamente.

Sin Rumbo — Está resuelto su entraineur a presentarlo. Y hace [illegible] el hermano de Ocurrencia [illegible] su candidato, como [illegible] no nos guste. Como acaba de disputar un handicap de 2500 metros, creemos que no han de darle corrida, limitándose a moderados ejercicios como el de hoy en 1000 metros, que igual han de llevarlo a su más alto grado de preparación.

Marcó en los 1000 metros 1'1" 3|5 con la monta del jockey Torterolo.

HEMOS OIDO DECIR...

Que Stayer tiene la primera carrera a su disposición, con la ausencia de Bardo.

—Que Lance ha de estar bien próximo al hijo de Polar Star.

—Que en las potrancas, perdedoras, Desdémona será la favorita a pesar de tratarse de una carrera difícil.

—Que la debutante Brina va a la carrera con ejercicios extraordinarios.

—Que con India Mansa tienen grandes pretensiones por la distancia de la carrera.

—Que Bollito debe abandonar la categoría de perdedor, según los ejercicios que tiene.

—Que Mirasol es un producto muy veloz.

—Que con Cuckoo piensan tirar un lance y que es prudente no descuidarlo.

—Que Grito de Guerra hoy aprontó muy bien, ganándole en el cotejo a su compañero Bollito.

—Que Niño Bien merece al entraineur Bentancour mucha confianza.

—Que Divinidad no aprontó hoy como era de esperarse, pues Humbertito venía muy fácil a su costado.

—Que Dalmacia viene a la carrera en excelentes condiciones y que merece a su caballeriza ilimitada confianza.

—Que si Ramalero cumple su compromiso, ha de ser muy difícil arrebatarle el triunfo.

—Que Radieux viene a la carrera con una corrida muy buena.

—Que Rasante debe llegar bien cerca de los ganadores.

—Que en el handicap de la milla Mirabeau II es el mejor candidato.

—Que Arenales está en condiciones de producir una excelente carrera, a pesar de los que kilos que lleva.

—Que en el handicap final Espartal y Profeta son los mejores candidatos.

LOS JOCKEYS

Domingo Torterolo — Tendrá a su cargo la dirección de Brina, que puede ganar; Niño Bien, que es un buen candidato; Radieux, en el premio Avicenia, que resulta un excelente candidato, y por último a Etrusco, que está muy bien colocado en el handicap de la milla.

Francisco Arcuri — Iniciará sus tareas con Desdémona, que al hacer su debut fué segunda de Presteza; luego dirigirá a Mirasol, en la prueba reservada para potrillos perdedores; luego a Rasante en la sexta carrera, que resulta un buen candidato; después a Arenales, en el handicap de la milla, que dispensa mucha ventaja en el peso, pero que puede ganar, y por último a Lanzún, que reaparece en buenas condiciones

Máximo Acosta — Dirigirá a Pancho Villa en la prueba inicial, que puede ser la sorpresa... luego a Bollito, que creemos debe imponerse sin mayor esfuerzo; de inmediato a Grito de Guerra que tiene buena carrera, y por último, a Divinidad, que será nuestra favorita en el clásico Selección.

Modesto Altamiranda — El aprendiz de moda tendrá a su cargo la dirección de Lance en la prueba inicial, donde puede volver a ganar; Bosnia, que puede ser la sorpresa de la segunda carrera; Chaliapine, que es buen candidato; Encomio, que tiene una brillante oportunidad para conseguir su segunda victoria, y por último, a Fiador, que es un serio enemigo en el handicap de la milla.

SALESMAN

2'6" en 2000 metros

Nuestro reporter, nos informa que el hijo de Calepino no ha de tardar en obtener su segunda victoria.

Salesman piloteado por Juan Fernandez recorrió 2000 metros en el recomendable tiempo de 2'6".

Ha sido un notable ejercicio.

SETENTA Y CINCO

El hijo de Grey Leg que al hacer su debut ocupó el segundo puesto de Salesman, ha continuado su trainning sin tropiezo ninguno, y según se nos informa de su caballeriza no cumplirá mañana su inscripción en el premio Flying Star, reservándose para la carrera de perdedores del próximo jueves.

Piloteado por el jockey F. Arcuri fué ensayado en mil metros, distancia que recorrió en buen estilo.

SMART

1'54" en los 1800 metros

El hijo de Cumbay reaparecerá en una de las próximas reuniones, en condiciones de poder obtener una victoria.

Piloteado por N. Berazategui y a la par de Ronde du Soir con el peón se le dió corrida en 1800 metros, empleando en recorrer dicha distancia 1'54".

PACARA

1'27" 2|5 en 1400 metros

El pensionista del stud General Soler, se halla en condiciones de disputar con todo éxito alguna carrera favorable que se le presente.

Piloteado por el aprendiz Altamiranda, hizo un buen ejercicio sobre 1400 metros, empleando 1'27" 2|5 en recorrer la distancia.

ASTER

1'3" 2|5 los 1000 metros

El hermano de Aventurero, que hasta la fecha no ha podido abandonar la categoría de perdedor, lo hará posiblemente en una de las próximas reuniones, donde no tendrá que medirse con enemigos de gran talla...

Con Rivero cubrió 1000 metros con tren de carrera, en 1'3" 2|5.

LAST ORANGE

1600 metros en 1'41"

Viene poniéndose en condiciones de poder alternar con éxito en una prueba de perdedores, este tres años cuyo nombre nos sirve de epígrafe a estas líneas.

Con D. Englander cubrió el ejercicio a que se le sometió sobre una milla, en 1'41".

BRISNA

Es una debutante del stud Haras Chapadmalal que en sus ejercicios privados se desempeña admirablemente y la que creemos no ha de tardar en abandonar la categoría de perdedores.

El jockey Torterolo trabajó a la hija de Buckminster en 600 metros quedando plenamente satisfecho del ejercicio producido.

Es bueno tenerla muy especialmente en cuenta en su compromiso de mañana, porque a su caballeriza le parece que pueden correrse una fija.

ETRUSCO

El defensor del stud Madcap día a día pone de manifiesto sus grandes progresos realizados, al ser sometido a ejercicios privados.

En la reunión de mañana su dirección estará a cargo del jockey Torterolo, porque su caballeriza quiere asegurar el triunfo del hijo de Polar Star.

Tanto al compositor como al jockey les merece plena confianza y no creen que los enemigos que llevará puedan derrotarlo.

PISAFUERTE

Al pupilo del stud Don Gonzalo despues de su última performance es necesario aceptarlo como uno de los productos más regulares de su generación.

En esa forma hoy lo consideramos el enemigo mayor de nuestro favorito Flandes en el clásico Unzué a disputarse el jueves próximo.

A la par de Howitzer que dirigía Napoli recorrió Pisafuerte con la monta de Cardoso los 700 metros de la partida reglamentaria.

CALIA

Ha ganado ya una carrera ordinaria de perdedores y en la actualidad se prepara para su segundo triunfo, que todavía no hemos podido palpitar cuando ha de conseguirlo, por cuanto sus ejercicios hasta hoy no han revelado nada.

Calia en la milla con la monta de Cardoso a la par de un compañero de stud que dirigía Ardouin hizo lo que pudo... Y nada más. No queremos comprometer los prestigios de la hija de Old Man, ni comprometernos nosotros tampoco...

PURA CEPA

Durante el tiempo que ha permanecido alejada de las pistas ha ganado bastante la hija de Your Majesty, pues ya últimamente daba claras muestras de fatiga o cansancio...

Su rentrée no ha sido muy feliz, pero creemos que pronto hará carrera, pues no es posible tal decadencia en un animal que se inició bajo tan buenos auspicios.

Hoy en 1000 metros marcó 1' 3|5 con la monta de Arcuri.

LOS GORROS

1000 metros en 1'1" 3|5

Se le viene dando una esmerada preparación a este pensionista del stud Indecis, con el fin de que dispute con el mejor de los éxitos el clásico Unzué, donde llevará enemigos de la talla de Pisafuerte, Flandes y Datilero.

Esta mañana tuvimos oportunidad de verlo en la cancha mientras el jockey Torterolo lo sometía a un ejercicio sobre 1000 metros, distancia que el hijo de Val d'Or cubrió en 1'1" 3|5.

ORO VIEJO

800 metros en 47" 4|5

En un nuevo compromiso este pensionista del entraineur Bernabé Islas debe producir una excelente performance; pues así lo dejan entrever sus ejercicios privados, los que son muy buenos.

En el ensayo sobre la partida de 800 metros, que lo sometió el jockey Blanco, se permitió marcar 47" 4|5 con buena acción final.

Oro Viejo nos resulta un gran candidato para abandonar la categoría de perdedor, entre los que aun están por hacerlo.

CHARM

El pensionista del stud Atucha, que disputó una carrera de 1600 metros sin éxito alguno, ha sido destinado nuevamente a las largas distancias, donde sostenemos que es donde mejor se conduce.

Charm, dirigido por Santiago Gómez, fué ensayado en 2200 metros con tren de carrera, conduciéndose admirablemente.

No ha de tardar el hijo de Cyllene en hacer su pública rentrée.

MONTAS Y COMPETIDORES

PREMIO PIRITA
Primera carrera, 2000 metros
A la 1.30 p. m.

1	Lance	4|57	M. Al'randa.
2	Stayer	4|56	A. Navarro
3	Etrusco	4|55	No corre
4	Sable	4|53	S. Blanco
5	Bardo	4|51	No corre
6	P. Villa	4|47	M. Acosta
7	O. Queen	5|44	X. X.

PREMIO BRILLA
Segunda carrera, 1100 metros
A las 2 p. m.

1	Herzegovina	3|56	S. U. Morales
2	Mulhouse	3|56	P. Cichetti
3	Malena	3|56	X. X.
4	Ivica	3|56	A. Baistroqui
5	La Quijano	3|56	X. X.
6	Bocina	3|56	No corre
7	Francheville	3|56	S. Blanco
8	Simonita	3|56	X. X.
9	Chucha	3|56	E. Canessa
10	Idaviva	3|56	A. Navarro
11	Itaca	3|56	A. Quinteros
12	Brina	3|56	D. Torterolo
13	R. Maid	3|56	No corre
14	Desdémona	3|56	F. Arcuri
15	Bosnia	3|56	M. Al'randa.
16	Westeria	3|56	T. N. Fer'dez
17	I. Mansa	3|56	N. Bera'gui.
18	Maja	3|56	No corre
19	Polvareda	3|56	A. Denna
20	Petenera II	3|56	X. X.
21	Andreína	3|56	X. X.
22	Judería	3|56	J. Maver

PREMIO FLYNG STAR
Tercera carrera, 1400 metros
A las 2.30 p. m.

1	Mirasol	3|56	F. Arcuri
2	Bólido	3|56	A. Quinteros
3	Dymac	3|56	R. Rodríguez
4	Bollito	3|56	M. Acosta
5	Toul	3|56	No corre
6	Valeriano	3|56	S. U. Morales
7	Cuckoo	3|56	E. Canessa
8	S. y Cinco	3|56	No corre
9	Millerand	3|56	T. N. Fer'dez
10	Petit Bronce	3|56	J. Bastías

PREMIO REMATE
Cuarta carrera, 1600 metros
A las 3 p. m.

1	M. Firma	3|54	N. Bera'gui.
2	Chaliapine	3|54	M. Al'randa.
3	Gamo	3|54	A. Quinteros
4	Aneiros	3|48	E. Peñaloza
5	N. Bien	3|52	D. Torterolo
6	G. de Guerra	3|52	M. Acosta
7	D. White	3|50	E. Canessa
8	Toul	3|48	No corre

PREMIO SELECCION
Quinta carrera, 2000 metros
A las 3.30 p. m.

1	I. Bell	3|55	A. Navarro
2	Wilda	3|55	T. N. Fer'dez.
3	Dalmacia	3|55	D. Englander
4	Divinidad	3|55	M. Acosta
5	Fortunata	3|55	P. Cichetti
6	Amapa	3|55	A. Baistroqui

PREMIO AVICENIA
Sexta carrera, 2000 metros
A las 4 p. m.

1	Ramalero	3|56	E. Canessa
2	Radieux	3|54	D. Torterolo
3	M. López	3|51	J. Bastías
4	Rasante	3|50	F. Arcuri
5	Alarí	3|49	P. Cichetti
6	Irishboy	3|49	A. Baistroqui
7	Encomio	3|49	M. Al'randa.

PREMIO OCURRENCIA
Séptima carrera, 1600 metros
A las 4.30 p. m.

1	Arenales	4|59	F. Arcuri
2	T. Dios	6|55	N. Bera'gui.
3	La Ping'na	4|54	No corre
4	Lance	4|50	No corre
5	Mirabeau II	4|50	P. Cichetti
6	Etrusco	4|49	D. Torterolo
7	Fiador	4|49	M. Al'randa.
8	Gringuilla	4|44	A. Grassi
9	Glotón	3|42	E. Peñaloza

PREMIO CANTARIDINA
Octava carrera, 2800 metros
A las 5 p. m.

1	Profeta	4|60	T. N. Fer'dez
2	Changüí	4|57	A. Quinteros
3	Espartal	4|55	M. Lema
4	Curiosity	4|52	P. Cichetti
5	Lauzún	5|50	F. Arcuri
6	Britón	4|47	S. U. Morales
7	Luneville	4|40	J. Fernández

BEWARE

800 metros en 49" 2|5

El pensionista del stud Montiel no ha de tardar en aportar otro triunfo a su ecurie, y esta deducción la hacemos por la forma como se viene conduciendo en los ejercicios a que se le somete.

Está a la espera de una carrera favorable, donde podrá confirmar la veracidad de nuestra información.

Piloteado por M. Acosta, fué ensayado en 800 metros, empleando 49" 2|5.

DATILERO

49" 1|5 en 800 metros

El hijo de Saint Wolf ha continuado su preparación en excelentes condiciones, después de disputada su última carrera, donde cayó vencido por Bis.

Datilero reaparecerá en el clásico Saturnino J. Unzué a disputarse el jueves 1.º (feriado), donde tendrá que medirse con Flandes y Pisafuerte, sus principales enemigos, y donde tiene una brillante oportunidad para confirmar las bondades que se le atribuyen.

Dirigido por M. Acosta, esta mañana recorrió 800 metros en gran estilo, marcando en salvar la distancia 49" 4|5.

DEL ENTRAINEUR FAUSTO GOMEZ

Los tres pensionistas del entraineur Fausto Gómez y que nombraremos líneas más abajo, se encuentran en condiciones de poder obtener otra victoria.

Ojal — Muy lindo de aspecto, el hijo de Saint Wolf se apresta a mejorar su última carrera. Piloteado por el jockey M. Acosta fué ensayado a la par de Arrás con el peón, sobre 800 metros, con buen resultado.

Jubel — Reaparecerá el próximo jueves en una prueba favorable que le ha salido. Se ensayó en la partida general, con buen resultado, piloteado por M. Acosta.

POLAVIEJA

El pensionista del entraineur Trescazes, no ha de tardar en hacer su rentrée, pues así lo deja entrever por la forma de conducirse en sus ejercicios privados.

Piloteado por M. Lema y a la par de Castelnau que dirigía Altamiranda, fué ensayado en 1000 metros con excelente resultado.

EJERCICIOS DE LA TARDE

Santa Claus — Con la monta de T. N. Fernández, apareado a Pas-si-Mal, que piloteaba Cichetti, fueron trabajados en 1400 metros cubriendo la distancia en 1'27" 3|5.

Indirecta — Se le dió corrida sobre la milla con la monta de Quinteros recorriéndola en 1'41" 1|5.

Melik — T. N. Fernández fué el encargado de darle corrida sobre 1600 metros que recorrió en 1'39".

Andanada — Fué trabajada por Cichetti sobre 1400 metros que pasó en 1'29" 2|5, apareada a Royal Dream que montaba T. N. Fernández.

En Fija — Fué floreada sobre la milla por el aprendiz Peñaloza.

Leyenda — Con la monta del aprendiz E. Canessa, fué trabajada en 1000 metros a la par de Boleadora.

Cracker — T. N. Fernández lo pasó en 1000 metros desempeñándose bien y empleando 1'2" 1|2 en recorrer la distancia.

Able — Con la monta de E. Saavedra, corrida en 2500 metros.

Presteza — Hizo 1000 metros marcando 1' 4|5.

Chucha — Fué trabajada en 700 metros en 42" 2|5.

Fucho — Con la monta de J. Bastías, corrida en 1200 metros marcando 1'12".

Aquilón — Dirigido por el peón, hizo 700 metros en 43" 2|5.

HIPODROMO DE LA PLATA

A la reunión de mañana servirá de base el premio Botafogo, sobre 1600 metros.

Escándalo se destaca nuevamente en el lote a pesar de lo numeroso que se presenta y Lord Beautty, Prince e Incendio pueden comprometer la victoria del notable hijo de Millenium.

Nuestros candidatos en las distintas pruebas son:

1a. carrera—LA GOYITA
2a. „ —SERPOL
3a. „ —ESSED PACHA
4a. „ —BALIZA
5a. „ —ESCANDALO
6a. „ —MARIA LECZINKA
7a. „ —BOLLO MARIN

Los boletos de regreso para los trenes de 11, 11.03 y 12.15, servirán de ingreso al hipódromo.

R. Evaristo Rodríguez—

Después de haberse desempeñado durante tres años como capataz del stud El Derby, el ex aprendiz R. Evaristo Rodríguez, acaba de conseguir su patente de cuidador en el hipódromo de La Plata.

Su honestidad y su pericia en el training de los purs sang son bien conocidas entre el elemento turfista y el público recuerda todavía los ruidosos triunfos que obtuvo con Saint Cyr, caballo considerado antes de poco mérito y que él supo poner de relieve, llevarlo al máximum de su estado y ganar 7 carreras en menos de tres meses.

Joven y modesto, se dedicó desde un principio con cariño y seriedad a su profesión y es fácil pronosticarle un brillante porvenir, si se considera que durante los tres años que tuvo a su cargo el stud El Derby, ganó infinidad de carreras, logrando rehabilitar y hacer ganar caballos considerados poco menos que inservibles o incurables.

Su última hazaña la tenemos con Ehontée, yegua declarada incurable y que tuvo la paciencia y la constancia de llevar a un training esmerado, hasta lograr ganar una carrera el domingo 21 del corriente, poco menos que al galope.

Entró como cuidador a hacerse cargo de los mismos caballos del stud El Derby y de la yegua Jamás, con cuyos elementos espera hacer una fructífera campaña.

Le auguramos buen éxito.

UNIVERSITARIAS

FACULTAD DE MEDICINA

Jurados de examen

Ha llamado la atención entre los alumnos la constitución de algunos jurados de examen, sobre todo de dos primeros años: estos tribunales, cuyos fallos son inapelables para los estudiantes, deben merecer la mayor confianza, y no formarse con profesores demasiado vinculados por camaradería, y que sin la presidencia de un consejero, como lo señala el reglamento, se presta luego a comentarios y favoritismo que desmedran el prestigio de la escuela.

UNIVERSIDAD

Elección de rector

Para el día 9 del mes próximo ha sido convocada la asamblea universitaria, compuesta por los miembros de los seis consejos directivos de las diversas facultades de la universidad, a fin de designar la persona que ocupará el rectorado durante el período de 1918 a 1922.

La asamblea se efectuará en la facultad de derecho.

Termina su cometido el actual rector de la universidad, doctor Eufemio Uballes.

Son candidatos para ocupar la dirección de la universidad, el profesor de la facultad de derecho, doctor Norberto Piñero y el doctor Eufemio Uballes, por cuya reelección se hacen activos trabajos.

La cuarta inscripción

En la tesorería de la universidad ha comenzado a cobrarse la cuarta inscripción.

Los cigarrillos Ideales son fabricados por La Sin Bombo.

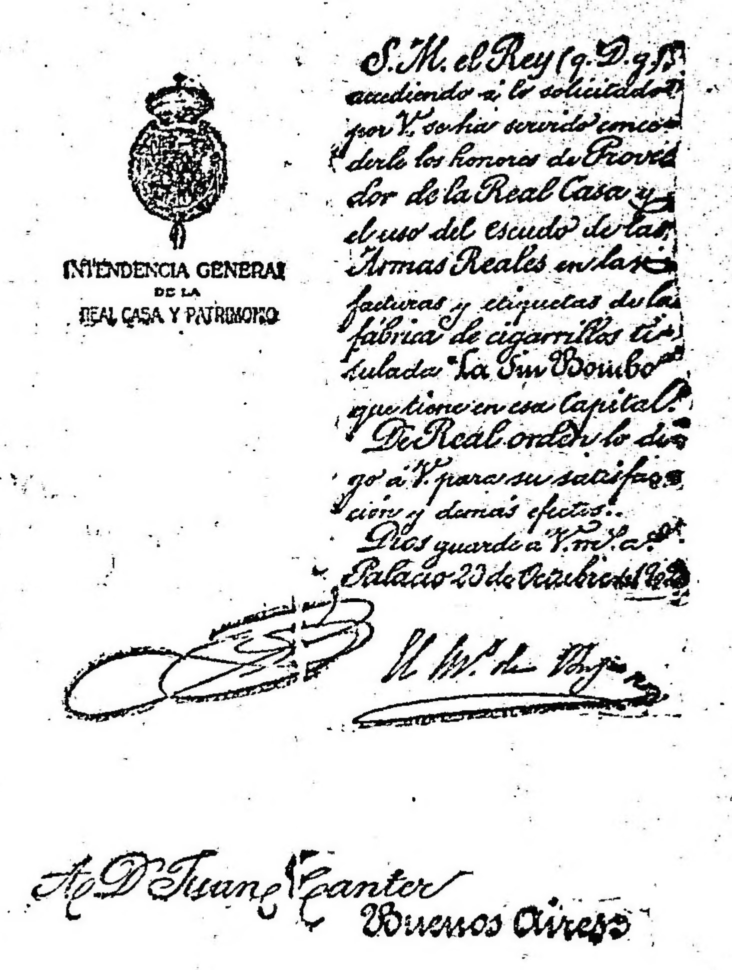

COMPANIA ARGENTINA DE TABACOS
ADMINISTRADOR GENERAL: JUAN CANTER

Círculos de Obreros

Hoy a las 8.30 p. m., en el local Matheu 128, tendrá lugar una asamblea popular de propaganda social en la que harán uso de la palabra los señores Samuel [illegible] y Pbro. doctor Juan F. Valverde.

Desarrollarán los temas: "La propaganda social" y "El socialismo en la enseñanza".

La entrada es libre.

Exportación de carnes

El frigorífico Swift ha cargado en el vapor Deseado despachado para Liverpool, 9550 cuartos de vacunos congelados, 1800 reses de carneros y 4200 reses de cordero.

Centros Recreativos

Lago di Como. — Mañana, a las 8.30 p. m., en el local social del mismo, Cangallo 1756, se llevará a cabo la fiesta y baile mensual que esta simpática asociación efectúa en honor de las familias de sus asociados. En esta fiesta se pondrá en escena el drama de Dumas: "La mujer de Claudio".

Orfeón Gallego — Hoy tendrá lugar una asamblea de socios. Para mañana por la tarde y noche se anuncia la continuación de las romerías españolas en el Luna Park.

El Rosedal — Con motivo de la iniciación de sus fiestas mensuales, verificará mañana a las 4 de la tarde una tertulia diurna familiar en el salón Agusteo, Sarmiento 1374.

La Rusticana Primitiva — Ha organizado para mañana, a las 3.30 de la tarde, una matinée danzante que se efectuará en el salón de la Unione e Benevolenza, calle Cangallo 1362.

Glorias al arte de Verdi — Verificará hoy, a las 9.30 p. m., un baile de gala en el salón de la Avenida Sáenz 956.

Las Cuatro Estrellas — Para mañana domingo, a las 3 p. m., este centro anuncia un baile familiar, que tendrá lugar en el salón del Círculo de Aragón, Tacuarí 253.

Club Iris — Hoy, a las 4.30 de la tarde tendrá lugar la matinée familiar preparada por este centro en el local Sánez Peña 242.

Norma — En el mismo local que el anterior, este centro efectuará mañana, a las 8.20 p. m., la soirés que viene preparando.

Tome y Traiga — En el local General Paz 1760, en Belgrano, este centro efectuará mañana, a las 3.30 de la tarde, una matinée familiar.

Skating Club — [illegible] mes entrante, a las 3.30 p. m., este centro anuncia un te-danzante, a llevarse a cabo en el salón Rodríguez Peña 361.

Los Inmortales — Este acreditado club social ha resuelto realizar un gran "Afternon-dance", el jueves 1o. de noviembre, a las 3.30 p. m.

Esta fiesta se llevará a cabo en el salón de la Unione e Benevolenza, Cangallo 1362.

Todos los interesados en asistir a ella, pueden solicitar las invitaciones en el local social Estivao 125.

Club A B C — Ha organizado para mañana de 4 y 30 a 7 y 30 p. m. y de 9 p. m. a 1 a. m., dos bailes familiares que se llevarán a cabo en el salón San Martín, Rodríguez Peña 344.

Cantará el dúo criollo Sicarelli-Masaro.

Ferrocarriles del Estado

AUMENTO DE TARIFAS

Se avisa al público que a contar desde el 20 de noviembre próximo quedarán aumentadas en un 22 o|o todas las tarifas en general, con excepción de las tarifas ordinarias locales para cargas de la sección al norte de Tucumán, a las que solo deberá agregársele un terminal, según sea la clase de carga transportada, hasta tanto se determine, dentro de la clasificación, los porcentajes correspondientes.

Octubre 20 de 1917.

CARLOS M. RAMALLO
Administrador general interino

AJENJO BERGER

ESPECTACULOS

TEATROS

COLON. — Concesionarios: Faustino Da Rosa y Walter Mocchi. — Cinco conciertos sinfónicos. — Mañana 28, a las 9 p. m., tercer concierto sinfónico dirigido por el maestro Maurice Gebrart.

OPERA. — Compañía española de dramas y comedias, dirigida por el actor Manuel Salvat. — Telegrafía sin hilos; Marianela.

COLISEO. — Compañía italiana de operetas Caramba-Scognamiglio. — Dirección artística: Cav. Gino Vannutelli. — Hoy a las 9 p. m.: La opereta en 3 actos Sogno di Waltzer.

VICTORIA.—Compañía española de Manuel Díaz de la Haza. — Hoy, a las 9: Estreno de la comedia en 3 actos El amigo Teddy.

SAN MARTIN. — Tourné de Aurora Jauffret (La Goya) y Teresita Jauffret (La Gioconda) — Compañía cómica de Arsenio Perdiguero. — A las 9. La señorita de Trevelez; Bailes por La Gioconda; Tonadillas por La Goya.

APOLO. — El rincón de los besos; El chueco Pintos. Canciones, estilos y couplets por Lola Membrives.

ARGENTINO. — A las 9: La mamá, Fruta picada.

NUEVO. — El bastón de Cipriano; Con las alas rotas.

El lunes 29, estreno del drama en tres actos La inundación, de Rodolfo González Pacheco.

NACIONAL. — Acquaforte; El loco de la Torre; Buenos Aires Q. E. P. D.

MARCONI. — Compañía italiana de operetas Clara Weis. — Director artístico, Pietro Maresca. — Hoy, a las 9 p. m.: Sogno di un vals.

BUENOS AIRES. — Hoy a las 9 p. m.: A 0.05 el Copetín; El angelical Manuelito; Pompas de jabón.

AVENIDA. — La corte de Faraón; La niña de los besos; ¡A sangre y fuego!

COMEDIA. — La cartagenera; El Huertecillo; El cantar del nido.

El lunes estreno del sainete lírico La tarasca del barrio.

MAYO. — Compañía de variedades y atracciones. — Hoy a las 4 y a las 8.45 p. m.: Mercedes Alfonso; La Salmaela; Beba Romero; Za la Mort; Los Randos.

EXCELSIOR. — El mercado proveedor; Fresco el andarín o Un match de resistencia (estreno); El Sargento Palma.

TEATRO DE VERANO. — Compañía nacional de dramas, comedias y sainetes de José J. y Antonio D. Podestá — A las 9: Los mirasoles, Gabino el mayoral.

VARIEDADES. — Hoy, a las 8.45 p. m.: Alma de Dios, Viva mi niña; Los vividores.

VARIEDADES Y CIRCOS

CASINO. — Compañía de variedades y atracciones. — A las 8.30: Grandes debuts, La Gaditana, bailarina española; Dorita, tonadillera española; gran éxito de Don Toribio y su amigo, excéntricos; Ruiz Paris con su bailarín; El Batato; Dutty and Daisy; Sisters Emilie; Harry de Coe, Mlle. Marcy y toda la compañía.—Des las 11 a las 12, Campeonato de lucha romana.

ROYAL THEATRE. — Compañía nacional de operetas y revistas Bayón Herrera.— En tiempo de Boccaccio; El nuevo régimen; Los maridos suertudos.

HIPPODROME — Espectáculo de cine y variedades para familias, por secciones. Debut de Angeles de Granada. Exito de Linda Thelma; Trío Pastor; Bermúdez y Nemma; Trompeta y aponte. Todos los días estrenos de nuevas películas.

FLORIDA (Galería General Güemes). — Grandes atracciones y biógrafo. De 10 a 12, de 2 a 7.30 y de 8.45 a 12.30. — Gran sucesa de Eva de Lys, Charlotte Paquin; La Maravilla y Los Troutt, submarinos humanos.

TEATRO ESMERALDA (Esmeralda 443). — Hoy, sábado, exhibición de la hermosa e hilarante película nacional, titulada "El terrible Pérez", cuyos principales intérpretes son los populares Negri-Appiani. También trabajan en ésta película, aventajados actores locales y el veterano actor Necoly.

PARQUE JAPONES (Callao y Paseo de Julio. — Temporada de invierno. — Abierto todos los domingos y días feriados de 2.45 a 7.30 y de 9.45 a 12.30. Grandes atracciones en el Teatro Romano; 100 diversiones variadas al aire libre.

CINEMATOGRAFOS

PETIT PALACE (Libertad 976). —Hoy función de noche: Margarita Clark en Elena; La Nihilista; debut de la coupletista argentina La Cholita, Marcos Varela en el disco luminoso.

PALACE THEATRE (Corrientes 757). — América en la guerra núm. 15; Pathé Journal 413; Las pepas de oro; My little Baby o la traviesa colegiala; La Caramelera; El misterio de la doble cruz (10.o episodio).

SELECT (Suipacha 482). — Hoy, tarde y noche: Romeo y Julieta; El beso; La avicultura en los Estados Unidos; El destino de Petardo; Una visita a Panamá.

SPLENDID THEATRE (Santa Fe 1348)— Variado programa con interesantes estrenos.

EMPIRE THEATRE (Corrientes y Maipú) — Romeo y Julieta; El beso; Anita García, Duarte.

LAVALLE (Lavalle 921). — Hoy, tarde y noche: El hijo adoptivo. Alta finanza.

ELECTRIC PALACE (Lavalle 836). — América en la guerra núm. 8; Pathé Journal núm. 404; El misterio de la doble cruz (4.o episodio); Lo inevitable.

SMART PALACE (Corrientes 1279-1283) — La madrecita; El retrato de familia; sobre las ruinas del amor.

CINEMATOGRAFO CALLAO (Callao 27). — Función tarde y noche con variado programa.

REAL CINE (Esmeralda 425-429). — Estreno: La mariposa negra, por Mme. Petrowa; Maternidad, por Alice Brady. El juego del divorcio, en 25 partes; estreno. El secreto de la cortina.

CINE BOLIVAR (Bolívar 1039). — El torbellino; De vuelta a lo primitivo; La felicidad de un hijo; Brillante luna de miel.

THE AMERICAN PALACE (Córdoba y Callao). — Carlitos a la una de la mañana; El misterio de la doble cruz (3er. episodio); El freno; Jim mano larga.

CINE MODERNO (Corrientes 983). — Variado programa con estrenos.

MIGNON PALACE (Juramento 2433). — En los tiempos de la cigarra.

GENERAL BELGRANO (Cabildo 2165). — La calandria; América en la guerra número 15; Las pepas de oro; Campeonato sudamericano de football; El tren número 10; El misterio de la doble cruz (10.o episodio).

CINE RADIUM N.o 6. (Rivadavia 2970) — Variado programa con estrenos.

SELECT BUEN ORDEN. —Variado programa, con grandes estrenos.

TEATRO-CINE CHACABUCO (Chacabuco 966-968) — Compañía Paco Alvarez y Angeles de Granada. Gran éxito.

ETOILE PALACE (Corrientes 2759). — Variado programa con estrenos.

IMPERIAL BIOGRAFO (Cangallo 771) — Variado program con estrenos.

CINE GENERAL URQUIZA (Guanache 5353). — Variado program con estrenos.

CINE GENERAL MITRE. — Biógrafo moderno, para familias, tarde y noche, variado programa con una numerosa orquesta.

CINE Rivadavia (antes Radium n.o 3) — Variado program con estrenos.

DEPORTES

FOOTBALL

ASOCIACION ARGENTINA DE FOOTBALL

LOS PARTIDOS DE MAÑANA

Dos importantes partidos se jugarán mañana, a las 2.15 p. m., correspondientes a la copa de Competencia. Ambos matchs han despertado gran interés, pues los que resultaren vencedores deberán medirse próximamente en un match final.

En el field del club F. C. Oeste, disputarán la semifinal del trofeo de referencia los primeros equipos de los clubs Estudiantes de La Plata y Huracán; este match, como es lógico suponer, resultará en extremo interesante por cuanto ambos teams realizarán esfuerzos para adjudicarse el triunfo y clasificarse así para la final.

El equipo de Huracán estará así constituído:

Huracán: F. Pazos; J. Idiarte y A. Alberti; N. Carabelli, M. Bassadone y P. Martínez; M. Ginebra, J. Laguna, F. Medina, J. Soula y J. Chavín.

—Por la semifinal del mismo trofeo jugarán San Lorenzo de Almagro e Independiente en el campo de deportes del Club Racing, en Avellaneda.

Es este otro partido atrayente que, a no dudarlo, motivará incidencias agradables; por lo menos así lo permite suponer la homogeneidad de los bandos en lucha.

Los teams estarán formados en la siguiente forma:

San Lorenzo: J. Coll; A. Coll y L. Gaddi; J. Urso, P. Barrera y C. Dettado; M. Ponce, L. Lanterno, R. Bottachi, J. Saccardo y L. Gianela.

Independiente: S. Migues; A. Ferro y R. O. Sande; J. Cánepa, E. A. Sande (capitán), y A. Sacarelo; P. Garre, G. Ronzoni, J. Siciliani, E. Strittmatter y J. Ventureira.

Campeonato—

En La Plata se encontrarán mañana los primeros equipos de los clubs Estudiantes y Gimnasia y Esgrima de La Plata, por el campeonato de primera división. Por ser el único partido que se disputará mañana en esa ciudad, es de imaginar la nutrida concurrencia que asistirá a presenciar su desarrollo.

El cuadro de Estudiantes se presentará alistado de la siguiente manera:

Estudiantes: M. A. Arigós; A. Spinelli y J. D. Brown; R. Madero, M. Susán y J. Madero; L. C. Downas, E. Thompson, F. Vago, V. S. Angeletti y A. E. Ochandio.

—River Plate y Platense se medirán en el field de este último, situado en Núñez. No obstante la conocida superioridad del equipo visitante, el encuentro puede resultar movido, pues los componentes del cuadro local juegan con inusitado entusiasmo cuando deben medirse con teams poderosos.

Los bandos estarán así formados:

Platense: A. Pérez; A. Ansaldo y E. Berti; D. Santángelo, J. Zacheo y A. Felisari; T. Sinigalla, M. Balmaceda, M. S. Fraga, L. Felisari y A. Pérez.

River Plate: C. Isola; A. Chiappe y P. Calneggia; A. Peruzzi, C. García y H. Simmons; A. Ameal, A. Risso, E. Schulman, N. Rofrano y F. Taggino.

—En la Boca jugarán los primeros cuadros de Racing y Boca Juniors. [illegible] renido, pues si bien Racing es un equipo homogéneo y poderoso, su rival es un cuadro meritorio, que bien podría ponerle en serios aprietos. De todos modos, la concurrencia que asistirá al partido será considerable; por otra parte, es el mejor match del día. Los bandos estarán constituídos en la siguiente forma:

Racing: M. Croce; A. Reyes y R. Castagnola; R. Pepe, F. Olazar y E. Macchiavello; N. Perinetti, A. Ohaco, A. Marcovecchio, J. Hospital y J. N. Perinetti.

Boca Juniors: N. Fabiani; V. Cappeletti y A. Auila; C. Capellini, M. Pieralini y A. Elli; P. Calomino, E. Bertolini, E. Collà, P. Valenzano y L. Amores.

—A San Isdro deberá trasladarse el excelente team del Sportivo Barracas para sostener un encuentro contra el cuadro local. Alternativas agradables se presenciarán en su desarrollo, pues ambos han actuado regularmente en lo que va de la temporada.

Se presentarán así formados:

San Isidro: C. T. Wilson; C. Morgan y A. Bruno; J. Pérez, J. Morroni y G. Badaracco; E. y J. Fernández, M. Marini, I. Alzúa y P. Bincaz.

Sportivo Barracas: C. Muttoni; E. Phillippe y J. Podestá; J. Vilagut, G. Cumo y G. Illan; R. Picabea, A. Sixto, C. Comaschi, P. Fiorito y L. Gastelú.

—A las 2.45 p. m., en Avenida Vélez Sársfield e Iriarte, sostendrán un bonito e interesante partido los primeros equipos de los clubs Columbian y Tigre. El nombrado en primer lugar estará compuesto por los siguientes aficionados:

Columbian: A. Rotondo; A. Brameri y A. Lanata; A. Murga, S. Pardo y A. López; E. Sacchi, M. Martínez, F. Martínez, A. Arroyuelo y J. Isola.

—En Golf, a las 3 de la tarde, disputarán un encuentro Porteño y Atlanta, cuadros que han producido buenas y malas actuaciones en la temporada que toca a su término. El cuadro del primero estará compuesto en la siguiente forma:

Porteño: O. Medina; F. Schweizer y O. Beltrame; S. Ayala, E. Uslenghi y E. Jaeschke; E. Galup Lanús, A. Bottaro, L. Harrington, M. Garat y P. Polimeni.

—Finalmente, Estudiantil Porteño y Argentino de Quilmes se encontrarán en el field de este último, sito en Quilmes, a la llegada del tren que parte de Constitución, a la 1.35 p. m. La bondad de ambos cuadros permite suponer que el match resultará interesante. En la forma siguiente estarán compuestos los bandos:

Argentino de Quilmes: E. Rivero; J. Ortega y R. Martínez; R. Falibeni, S. Careta y L. Chevalier; D. Robeca, A. Zabaleta, F. Cabano, J. Barreiro y S. Fiorentino.

Estudiantil Porteña: D. Galdano; J. Garasa y A. Moglia; E. Matozzi, G. Romero y M. Mujica; A. Costas, A. Etchegaray, J. Pisa, F. Pisa y E. Manley.

CAMPEONATO ESCOLAR

Correspondientes al campeonato Escolar de Football, se disputarán el jueves próximo los siguientes partidos:

Segunda división (sección A): Huérfanos de Militares v. Estudiantes Industriales, C. M. Alvear v. D. F. Sarmiento, Instituto Libre A v. C. Pellegrini.

Segunda división (sección B) La Salle v. Internacional de Olivos.

LIGA ROSARINA DE FOOTBALL

Campeonato de primera división

POSICION DE LOS EQUIPOS

	J.	G.	E.	P.	Ps.
Tiro Federal	18	14	2	2	30
R. Central	15	14	—	1	28
C. Córdoba	17	10	5	2	25
Belgrano	17	9	5	3	23
N. Old Boys	17	7	6	4	20
Provincial	17	4	2	11	10
Nacional	16	3	4	9	9
Sparta	18	1	6	11	8
R. a P. Belgrano	15	2	4	9	8
G. y Esgrima	16	1	4	11	5

MOTOCICLISMO

MOTO CLUB ARGENTINO

Mañana se realizará la excursión al pueblo de Marcos Paz, debiendo reunirse los participantes en la plaza del Congreso, Rivadavia esquina Callao, a las 7.45 a. m., para salir a las ocho. Regirán las disposiciones del premio mototurismo. El itinerario a recorrerse es el siguiente: Flores, Liniers, Haedo, Morón, Ituzaingó, Merlo, Mariano Acosta y Marcos Paz.

CICLISMO

CLUB VELOCIDAD Y RESISTENCIA

La comisión de este club ha organizado para el 11 del próximo mes, una prueba ciclista para todo corredor libre, dividida en dos categorías. El trayecto establecido para los aficionados de 2a. categoría, es el siguiente: Núñez-Tigre-Núñez. Los de tercera, menores y principiantes, lo harán entre Núñez-San Isidro-Núñez.

La cuota de inscripción es la siguiente: socios del club, 1 $; no socios, 1.50 $.

LAWN TENNIS

BUENOS AIRES LAWN TENNIS CLUB

Esta tarde a al 1.30 se ha iniciado en las canchas de este club el torneo americano a beneficio de la Cruz Roja Británica, que proseguirá durante todo el día de mañana.

Intervendrán en su desarrollo los siguientes competidores:

Sección Argentina: Srta. C. N. Mackezie y D. E. Cerboni; señorita Alexandre y J. L. Lenkins, señorita A. Quiñones de León y A. J. Villegas, señorita M. T. Dumas y C. Dumas, señor y señora W. Stocks, señorita A. Gandulfo y G. R. Keen, señora Mohr Bell y A. S. Turner, señorita Amadeo Artayeta y M. Martín, señorita L. Capdepont y F. Hughes, señorita M. T. Obarrio y L. González Guerrico, señorita C. Rigoleau y R. Morea, señorita With y R. Leslie, señorita A. L. Obarrio y Fernández Madero, señora Keen y W. Russell.

Sección Estados Unidos: señorita M. Guiráldez y Woodgate, señorita L. Adrogué y F. Marchelli, señorita M. Gutiérrez y H. Bustos Morón, señorita M. F. Erhart y C. Fraga, señorita M. Wilmart y H. Ceppi, señorita Hallett y Gay, señorita J. Mulcahy y R. G. Blamoy, señorita M. Ezcurra y C. Blamey, señorita O. Ligniers y L. Quesada, señor y señora Draper, señorita Silvia del Campo y J. Fernández Madero, señorita [illegible] y R. Brunetta d'Uscaux, señorita E. Duraňona y J. J. Seré, señorita A. Fernández y U. Fernández.

Sección Gran Bretaña. señora Mackenzie y A. Cosulich, señorita C. Martínez Seeber y C. Corti Maderna, señorita C. Bunge y N. Gutiérrez, señorita M. Forn y E. Durañona, señorita J. Guiráldez y A. Durañona, señorita E. Capdepont y C. Seré, señorita S. del Campo y G. Fernández Madero, señorita M. Necol y L. Necol, A. Sánchez Terrero y C. V. O'Farrell, señorita M. Cabrera y R. E. Goya, señorita M. Doblas y F. Martín, señorita S. B. Cruz y J. Fernández Madero, señorita M. I. Arias y C. A. Arias.

C. A. SAN ISIDRO

Las inscripciones del torneo general de primavera que se iniciará el sábado 3 del próximo mes, se recibirán hasta el 1o.

Las pruebas son las siguientes: individual de damas, doble de damas, doble misced, individual de caballeros y doble de caballeros.

Todas éstas serán limitadas a los socios del club, con excepción del individual y dobles de damas.

Las inscripciones se reciben en los siguientes locales: Cangallo 315, Cangallo 456 (oficina 313) y 25 de Mayo 101, a razón de 2 $ por jugador.

Las medallas ganadas por los jugadores de este club correspondientes a la temporada del año anterior, serán entregadas mañana.

PELOTA

SOCIEDAD LAURAK BAT

Esta noche se jugarán en la cancha de ste club los siguientes partidos de pelota:

Manuel Olano y Pedro Czollo v. Carlos Mantel y Luis Riviere; Arturo Zugaraga y Jorge Lizazo v. Juan A. de Loyola y Jacinto C. Altuna; Basilio F. de Pinedo y Arturo Yarnoz v. Francisco Marquínez y Miguel Arrondo.

CLUB DE GIMNASIA Y ESGRIMA

En la cancha de pelota de esta importante entidad deportiva se realizará hoy a las 7.15 p. m., el partido de desempate por el primer puesto de la segunda categoría entre los señores: Pedro Aramendia y Julio Fernández v. Alberto Ferro y José G. Ferreyra.

GOLF

SAN ISIDRO GOLF CLUB

La comisión directiva de este prestigiosa institución ha resuelto que para el concurso a realizarse el 4 del mes próximo a beneficio de la Cruz Roja Británica, los aficionados que tomen parte anoten sus horas, desde el lunes próximo, en el local Cangallo 542, después de las 9 de la mañana.

En este local se fijará un horario de salida para el concurso por golpes y el "mixed foursomes".

ATLETISMO

ASOCIACION CRISTIANA DE JOVENES

Esta noche a las 9, se realizará en el local Paseo Colón 161, una fiesta con motivo del Campeonato anual de box y lucha. He aquí el programa preparado:

Exhibición de box, cadetes: Valenzuela v. Biquard; asalto de box, peso pluma: Feixas v. Manduca; exhibición de box: Combs v. Peyser; asalto de box, peso mediano, entre Combs, Davidson y Peña; asaltos de lucha romana, peso pluma: Cuétaro v. Santillán; peso liviano: De Giovanni v. Baccaroco; peso mediano, Siegel v. Ronsult; exhibición de lucha romana, peso pesado: Julián Gil v. A. González Romero.

EL FESTIVAL DE MAÑANA

En el estadio municipal de Palermo se realizará mañana por la tarde un festival deportivo a beneficio de la Liga Argentina contra la Tuberculosis.

He aquí el atrayente programa confeccionado:

A la 1.45 p. m., concierto por las bandas municipal y de policía; 2.15 p. m., partido de football: combinados primera división, Liga Bancaria v. Federación Empleados Nacionales; 3.45 p. m., carrera de automóviles con obstáculos por los señores Ivan Serra Lima, Paul Ripoards y G. Ortiz; 3.15 p. m., segundo half-time de football; 3.50 p. m., concurso hípico, carrera de vallas, para todo caballo que no haya ganado primeros premios, presentado por oficiales del ejército y gentlemen riders, 12 obstáculos variados de 1 metro a 1.30. Intervendrán 14 jinetes; 4.50 p. m., carrera de burros con disfraz. Se considerará ganador al que llegue último. Los jinetes deberán cambiar de abalgadura; 5.10 p. m., gimkana. Enhebrar la aguja, recorrido 500 metros. Para oficiales del ejército y gentlemen riders, con el concurso de señoritas. Intervendrán 15 jinetes. Ejercicios de evoluciones aéreas por pilotos de la escuela de aviación militar de 3 a 5 de la tarde. Conciertos por las bandas municipal y de policía.

PELOTA AL CESTO

Campeonato municipal

En el parque Centenario, mañana, a las 2 y 30, se jugarán dos partidos de pelota al cesto entre los equipos siguientes:

Centenario A: Miguel Sanguino, Bonifacio Del Valle, Carlos Lassati y Juan C. Sampayo; César Spetrilli, Carlos Gaspari (cap.), Miguel Grasso y Juan J. Lasa; Guillermo Ghiglioni, Salvador Caso, Alberto Etcheverría y Carlos Calderara.

Centenario B: Nando Ricciani, Angel Stella, José Pujolás y Rafael Ventura; Vicente Guiringhelli, Francisco Andreine, Andrés Borghini y José Spaltro; Reynaldo Forti, Alfredo Daniele (cap.), Enrique Longo y Virginio Doradau. Suplentes: Morales, Oliva, Frusca, Cosarinsky.

Chacabuco A: Angel Ugarte, Alberto Formenti, José Rodríguez y Alfredo Sánchez; Oscar Mangiante, Pablo Domato, César Moro y Constante Cavadini; José Traviganti, Ricardo Bandi, Héctor Ichuste y Mario Waisman.

Chacabuco B: Alberto Goenaga, César Cardoso, Armando Sormani y Galileo Enzetti; Raúl Alcántara, José Trotta, Rómulo Caruso y Eugenio Enzetti; José Siri, Pedro Sormani, Angel Agnese y Sebastián Amestoy. Suplentes: Rodríguez M., Navarro, Temprano y Zulián.

—En el parque Los Andes, mañana a las 2 y 30 se disputarán los siguientes partidos de pelota al cesto: Andes v. Avellaneda. Los equipos del primero estarán así constituídos:

Andes A: Renato Cesarini, Juan Coraglio, Luis Rusconi, Ismael Secondo; Máximo del Vitto, Humberto Bruscho, Alberto Guzmán, Enrique Colombo; Ernesto Parmigiano, Salvador Quevedo, Luis Pujol y José Yermol.

Andes B: Francisco Quevedo, Silvio Oromí, José de la Rosa, Vicente Cattáneo; Leandro Mondelli, Guzmán Díaz, Rafael de Latantis, Aníbal Oromí; Angel Gatti, José Díaz y José González.

COLOMBOFILA

SOCIEDAD LA PALOMA MENSAJERA

Desde Hurlingham a esta capital se realizará mañana una prueba colombófila inaugurando la cuarta y última serie del año, para palomas adultas.

Las pensionistas que tomen parte deberán ser presentadas hoy en el local social Sarmiento 3889, de 6 a 7 p. m., para su encanastamiento.

SOCIEDAD LA SUD AMERICA

Mañana se realizará, en el trayecto Suipacha-Buenos Aires, una carrera organizada por esta institución colombófila. En el local Guayaquil 221, esta tarde de 6 a 7 deberán ser presentadas las palomas competidoras.

SOC. NICOLAS AVELLANEDA

Desde Vicente Casares a Avellaneda se llevará a cabo mañana una prueba bajo los auspicios de esta sociedad. Hoy de 6.30 a 8 p. m. se reciben en el local social las palomas, a los efectos de su control y encanastamiento.

LUCHA ROMANA

Prosiguió anoche en el teatro Casino el campeonato de lucha romana con el asalto pendiente entre Massetti y Baldis, venciendo el primero a los 21 minutos 7 segundos, mediantes una toma de cabeza en tierra.

No se definió el encuentro siguiente entre Kervaras y De Roa, por lo que continuará esta noche, a las 11 y después lucharán Ochoa v. Jirsa y Lobmayer v. Silva.

VARIAS

CLUB ATLETICO ESPAÑA

Con el nombre del epígrafe se ha fundado un nuevo club, cuya comisión directiva ha quedado así constituída:

Presidentes honorarios, A. Fernández y C. García; vicepresidentes honorarios, M. Pinillos y F. García; presidente, J. Pedreño; vicepresidente, F. López; secretario, J. Marmolejo; tesorero, J. Ruiz; vocales: J. Rodríguez, J. Blancas, J. Balboa y E. Rodríguez; suplentes: G. García y C. Pérez; revisores de cuentas, H. Réboul y C. García.

A. A. ARGENTINOS JUNIORS

La asamblea general de los socios de este club se efectuará el próximo martes en el local Aráoz y Vellsco.

CLUB FLORES

Con este nombre se ha fundado un nuevo club, cuya comisión directiva queda así formada:

Presidente, A. L. Bruni; secretario, S. Milli; y tesorero, F. Astigueta. La secertaría está instalada en Granaderos 363.

CLUB JOSE MARMOL

El 2 del próximo mes se efectuará en el local Pichincha 1215, la asamblea de los socios de este club.

CALIFORNIAN UNITED F. C.

Se ha fundado con este nombre un nuevo club cuya secretaría funciona en el local Avar Núñez 418.

CENTRO ASTURIANO DE CULTURA

La comisión deportiva de este centro ha quedado así constituída: A. Frascoli, H. Madero y D. Pérez.

WHISKY BUCHANAN

BANDERAS — ADORNOS — Para fiestas y casamientos — Suc. Vda. Longobardi, Bolívar 280

AVISOS VARIOS

Banco El Hogar Argentino
Avenida de Mayo 886
Tiene casas y departamentos en alquiler, en esta capital y pueblos suburbanos.

DODERO Hermanos
CORREDORES MARITIMOS
Montevideo, Rosario, Bahía Blanca
25 de Mayo 267-73. Buenos Aires

TOS
El remedio más seguro, eficaz y agradable para curar la TOS, son las
PASTILLAS del Dr ANDREU
Casi siempre desaparece la tos al concluir la primera caja. Pídanse en las boticas.

BANCOS

BANCO HOLANDES DE LA AMERICA DEL SUD

Bmé. Mitre 300, esq. 25 de Mayo
Buenos Aires

Casa Matriz: AMSTERDAM

Sucursales: RIO DE JANEIRO, Rua Candelaria 21

SANTOS, Rua 15 de Novembre 157

Agencia N.o 1, Corrientes 1900 esquina Rio Bamba.

Agencia N.o 2, Berisso (Provincia de Buenos Aires).

	Florines
Capital autorizado	25.000.000
Id. emitido y realizado	14.000.000
Fondos de reserva	1.865.000

Realiza toda operación bancaria. Corresponsales en todas las ciudades importantes del mundo.

THE NATIONAL CITY BANK OF NEW York. — Fundado en 1812. — Sucursal en Buenos Aires: San Martín 84.

Capital y sobrante. $ 67.000.000 oro
Total de recursos. „ 600.000.000 „

Se abonan intereses a razón de 4 o|o anual en Caja de Ahorros, admitiéndose depósitos desde diez pesos en adelante.

Se abonan intereses a razón de 1 o|o anual, sobre depósito en cuenta corriente.

Se conceden tipos especiales sobre depósitos a plazo fijo. Solicitamos la cuenta de Vd. Transferencias telegráficas. Créditos comerciales. Giros sobre el exterior. Cartas de crédito.

BANCO FRANCES DEL RIO DE LA PLATA. — Reconquista 157 — Buenos Aires — Sucursales: Rosario de Santa Fe y Bahía Blanca. Corresponsal en París. Banque Argentine & Francaise, Boulevard Haussmann 35.

SE ABONA POR AÑO	Curso legal
Por depósito en cuenta corriente	1 o|o
A plazo fijo de 30 días	1 1|2 o|o
A plazo fijo de 60 días	2 1|2 o|o
A plazo fijo de 90 días	3 1|2 o|o
A mayor plazo	Convencional
En Caja de Ahorros después de 60 días	4 o|o

SE COBRA

Por adelantos en cuenta corriente	8 o|o
Por descuentos de pagarés de comercio y letras	Convencional

El Banco se ocupa de toda clase de operaciones bancarias: Giros y cobranzas sobre todas las ciudades y principales pueblos del interior de la República, Asunción del Paraguay, Montevideo, etc. Letras de cambio, transferencias telegráficas y cartas de crédito sobre Francia, Inglaterra, Italia, Estados Unidos, España, Suiza, etc. Compra-Venta y custodia de títulos, cobranzas de cupones y valores, administración de propiedades y colocaciones hipotecarias por cuenta de terceros.

Servicio especial de giros postales franceses y remesas de fondos a los movilizados. — R. T..SER. Director general.

BANCO DE LONDRES Y RIO DE LA Plata. — Buenos Aires, Bartolomé Mitre 39. — Barracas al Norte, Montes de Oca 701. — Once, Pueyrredón 301. — Santa Fe 2122. —Bernardo de Irigoyen 1138. — Boca, Almirante Brown 1159.

Abona por año	Papel	Oro
Por depósitos en c. c.	sin int.	sin int.
Id. a la vista, con libreta	sin int.	sin int.
Id. id. a plazo fijo de 3 meses	3 o|o	1 o|o
Id. id. a plazo de 6 meses	3 1|2 o|o	1 o|o
Por depósitos en Caja de Ahorros hasta $ 10.000 papel, después de 60 días	3 „	sin int.
Cobra por año:		
Por adelantos en c. c.	8 o|o	8 o|o

Depósitos en Caja de Ahorros se reciben en las siguientes sucursales: Once de Septiembre, calle Santa Fe, calle Bernardo de Irigoyen, Boca y Barracas. Sucursales en Chile: Santiago y Valparaíso.

Buenos Aires, abril 1.o de 1916. — James Dey, Barry Scott, gerentes.

BANCO ESPAÑOL DEL RIO DE LA PLATA. — Casa matriz en Buenos Aires, Reconquista número 250.

Capital suscripto	$	100.000.000.—m|n
Capital realizado	"	98.189.500.— "
Fondo de reserva	"	48.240.674.28 "
Prima a cobrar	"	1.086.800.— "

SUCURSALES

En el exterior: Barcelona, Bilbao, Coruña, Génova, Hamburgo, Londres, Madrid, Montevideo, París, Río de Janeiro San Sebastián Valencia y Vigo.

En el interior: Adolfo Alsina, Bahía Blanca, Balcarce, Bartolomé Mitré, Córdoba, Dolores, La Plata, Lincoln, Lomas de Zamora, Mar del Plata, Mendoza, Mercedes (San Luis), 9 de Julio, Pehuajó, Pergamino, Rafaela, Rivadavia, Rosario, con una agencia, Salta, Salliqueló, San Juan, San Nicolás, San Pedro, Santa Fe, Santiago del Estero, Tres Arroyos y Tucumán.

AGENCIAS EN LA CAPITAL

Número 1, Pueyrredón 185; núm. 2, Almirante Brown 1201; núm. 3, Vieytes 2000; núm. 4, Cabildo 2027; núm. 5, Santa Fe 2201; núm. 6, Corrientes 2200; núm. 7, Entre Ríos 1145; núm. 8, Rivadavia 6902; número 10, Bernardo de Irigoyen 1600, núm. 15, Bernardo de Irigoyen 364, número 16, Reconquista y Paseo de Julio

Corresponsales directos en todos los países.

Abona por depósitos en moneda legal		
En cuenta corriente	Sin interés	
A 30 días	1 1|2	o|o
A 60 días	2	"
A 90 días	3	"
A mayor plazo	convencional	
Depósitos a premio con libreta desde 10 pesos moneda nacional hasta pesos 10.000 después de 60 días	4	o|o
Cobra:		
En cuenta corriente	8	o|o
Descuentos generales	convencional	

El Banco se ocupa de toda clase de operaciones bancarias en general. — Buenos Aires, septiembre 30 de 1917.—Elías D. Arambarri, gerente general.

BANCO DE LA PROVINCIA DE BUENOS Aires.

Capital autorizado $		125.000.000
Id emitido	50.000.000	
Id sec hipotecaria "	25.000.000	75.000.000
Cap. realizado "		62.301.09.
F. de reserva "		6.717.722

Casa matriz La Plata. Casas en Buenos Aires, San Martín números 133|39, y Bartolomé Mitre número 455.

58 sucursales en la provincia de Buenos Aires.

Agencias en la capital federal: Núm. 1, calle Bernardo de Irigoyen 920, núm. 2 calle Santa Fe 3899, esq. Río Bamba, número 3, Cabildo 2091 (Belgrano), número 4, Pueyrredón 131 (Once de Septiembre).

Corresponsales en los demás pueblos de la provincia y en los principales puntos del interior de la República y territorios nacionales, y en las más importantes plazas comerciales del exterior; en Europa Estados Unidos de América, Méjico, Panamá Cuba, Costa Rica, Guatemala, San Salvador, Venezuela, Colombia, Perú Chile, Bolivia, Uruguay y Paraguay.

Tiene corresponsales y gira sobre todos los puntos de ESPAÑA y los de FRANCIA e ITALIA, que tienen oficina postal.

El Banco se ocupa de toda clase de operaciones bancarias: Descuentos cauciones recibe depósitos, abre cuentas corrientes, emite giros y cartas de crédito. Se encarga de cobranzas de comumentos, cupones y cuotas de terrenos, de administraciones generales y de propiedades. Hace préstamos con garantía hipotecaria, con amortizaciones en efectivo y con prenda agraria.

TASA DE INTERES ANUAL

Abona: Depósito en c|c mil.	1	o|o
Caja de Ahorros hasta 10.000 pesos, después de 60 días	4	o|o
Depósitos a plazo fijo a 10 días	1 1|2	o|o
Depósitos a plazo fijo a 60 días	2	o|o
Depósitos a plazo fijo a 90 días	3	o|o
Mayor plazo convencional.		
Cobra: Por adelantos en c|c.	7	o|o

Virginio Maffei, gerente.

Buenos Aires, 1.o de octubre de 1916.—

LICITACIONES

DIRECCION GENERAL DE MINAS

En la Dirección General de Minas, Geología e Hidrología del Ministerio de Agricultura, calle Maipú 1241, se recibirán propuestas para la provisión de materiales y accesorios para máquinas perforadoras, hasta el día 31 de diciembre de 1917, a las 2 p.m. Informes Sección Contabilidad, de 12 a 6 p. m.

4|957 v. Dic. 31.

MINISTERIO DE AGRICULTURA

DIRECCION DE GANADERIA

Licitación de forrajes

Se llama a licitación pública por treinta días contados de la fecha, para la provisión de forrajes por lo que resta del corriente año y para todo el año 1918, en propuestas separadas para uno y otro ejercicio, destinados a la alimentación de los animales del Lazareto cuarantenario, embarcadero de exportación e instituto bacteriológico, de acuerdo con los pliegos de condiciones que se encuentran a disposición de los interesados en la dirección general de ganadería, Carlos Calvo y Paseo Colón, donde deberán presentarse las propuestas cerradas el lunes 13 de noviembre próximo, a las 4 p. m., las que serán abiertas en presencia de los interesados, del director de ganadería y del escribano general de gobierno que labrará el acta.

Buenos Aires, octubre 12 de 1917. — Alfredo A. Carman, secretario.

5,208-v. nov. 12.

MINISTERIO DE AGRICULTURA

Llámase a licitación de precios por el término de 30 días para la provisión de artículos de escritorio para el año 1918, destinados a las distintas reparticiones del Ministerio de Agricultura, la que tendrá lugar en la Subsecretaría del mismo (Casa de Gobierno), el día 23 de Noviembre próximo, a las 3 p. m., de acuerdo con el pliego de condiciones, muestras y lista de artículos que se encuentran a disposición de los interesados en la Sección Contabilidad del Ministerio (Paseo Colón y Carlos Calvo).

Buenos Aires, octubre 16 de 1917. — El Subsecretario.

5|250 v. nov. 17

MINISTERIO DE MARINA

DIRECCION G. ADMINISTRATIVA

Paseo Colón y Brasil

Llámase a presentación de propuestas hasta las 2 p. m. del 13 de noviembre próximo para la provisión de libros, talonarios, planillas, etc., para el año 1918. Por datos, pliegos de condiciones, etc., ocurrir a la División Compras.

5|236 v. nov. 1

Ministerio de Marina

DIRECCION GENERAL ADMINISTRATIVA

Paseo Colón y Brasil

Segundo llamado. — Llámase a presentación de propuestas para el 20 de noviembre próximo, a las 2 p. m., para la provisión de 15.000 kilos aceite comestible para cocina, 500 kilos aceite olivas extrafino y 3.000 kilos arroz Glacé. Por datos, pliegos de condiciones, etc., ocurrir a la División Compras.

5 245-v. nov. 2.

Ministerio de Marina

DIRECCION GENERAL ADMINISTRATIVA

Paseo Colón y Brasil

Llámase a presentación de propuestas hasta las 2 p. m. del día 27 de noviembre del año en curso, para la provisión de carne fresca y pan y galleta, a los buques y reparticiones de la armada, durante el primer semestre de 1918, en las zonas de la capital, Río Santiago, Puerto Militar, Zarate y Tigre. Por datos, pliego de condiciones, etc., ocurrir a la División Compras.

5|311-v. nov. 9.

MINISTERIO DE MARINA

DIRECCION G. ADMINISTRATIVA

Paseo Colón y Brasil

Llámase a presentación de propuestas para el fletamento, por entero, del transporte nacional "Pampa", con destino a Norte América. Las propuestas deben presentarse el 3 de noviembre próximo, a las 11 a. m. Por datos y consultar plano del buque, ocurrir a la División Compras.

5 324 v. oct. 30

Ministerio de Guerra

DIRECCION GENERAL DE ADMINISTRACION

Llámase a licitación pública para el día 13 de noviembre del corriente año a las 2 p m para la provisión de (80.000) ochenta mil metros de paño kaki para tropa

Por datos y pliegos de condiciones dirigirse a la 4a. división de 12 a 4 p. m., Paseo Colón 1407.

Fdo. Arturo Riveros

Tte. coronel secretario accidental

5 283-v. nov. 13.

Dirección General de Estadística de la Nación

Llámase a licitación para el día 5 de noviembre de 1917, para la impresión del Anuario del Comercio Exterior de la República Argentina, correspondiente al año 1916.

El pliego de condiciones se encuentra a disposición de los interesados en la dirección general de estadística de la Nación, calles Azopardo y Belgrano, todos los días de 2 a 4 p. m. — Buenos Aires 3 de octubre de 1917. — El director general.

5|147vnov 4

Telégrafo de la provincia de Buenos Aires

LICITACION

Llámase a licitación pública por el término de quince días a contar desde la fecha inclusive, para la provisión de aparatos telegráficos, aparatos trasladores, alambres, banderas, bulones, carteras de suelas, campanillas de extensión, crucetas de lapacho, celdas de ebonita, elementos zinc y cobre para pilas, galvanometros, herramientas, porosos, postes telegráficos, plumeros relojes, rita telegráfica, sillas de Viena, sulfato de cobre, tinta de aparatos, tinta común, tirafones, tornillos, útiles de escritorios y demás materiales y útiles necesarios para proveer a las oficinas de la repartición en el año entrante.

Las propuestas se presentarán en el sello que corresponde (de acuerdo con los artículos 27 y 28 inciso c) de la ley de sellos y 17 de la ley de impuestos al comercio e industrias; debiendo los licitantes depositar en la tesorería general el 5 % de cada propuesta, las que serán abiertas en el despacho del suscrito en La Plata, calle 49, entre 6 y 7, el día 6 de noviembre entrante, a las 2 p. m.

El detalle de los útiles y materiales y pliego de bases y condiciones a que deben sujetarse los licitantes, pueden solicitarse en los almacenes del telégrafo en La Plata, calle 49, entre 6 y 7, de 12.30 a 5 p. m., y en la oficina central Buenos Aires, calle 25 de mayo número 45, todos los días.

Las muestras correspondientes a los artículos licitados se encuentran en los almacenes del telégrafo a disposición de los interesados.

La Plata, octubre 23 de 1917. — Ramón Maril, administrador del telégrafo.

5,289-v. nov. 6.

INTERVENCIÓN NACIONAL

POLICIA DE LA PROVINCIA DE BUENOS AIRES

Licitación de forraje

De acuerdo con lo dispuesto por el señor interventor nacional en decreto de fecha 24 de septiembre de 1917, llámase a licitación verbal para la provisión de 120.000 kilos de pasto seco, 40.000 kilos de maíz y 75.000 kilos de pasto verde para la caballada de la policía, de acuerdo con el pliego de condiciones que los interesados podrán consultar en la contaduría de la repartición, todos los días hábiles, de 1 a 4 p. m.

Las ofertas se oirán el martes 30 del corriente, a las 11 a. m., en el despacho del secretario general.

La Plata, 26 de octubre de 1917. — Adolfo A. Storni, contador general.

5 331 v. oct. 29.

Intendencia Municipal de la Capital

Licitación para la construcción de adoquinado de granito.

Llámase a licitación pública para el día 31 del corriente, a las 3 p. m., para la construcción del adoquinado de granito con base de hormigón de cal en las calles Bucarelli, de Juramento a Monroe, y Bauness, de Mendoza a Monroe, de acuerdo con el pliego de condiciones que puede consultarse en la oficina de licitaciones, Avenida de Mayo 525, 2o. piso.

Buenos Aires, octubre 24 de 1917.

5|290 v. Nov. 2.

Licitación para el arrendamiento y explotación del kiosco confitería en las Barrancas de Belgrano.

Llámase a licitación pública para el día 5 de noviembre próximo a las 3 p. m., para el arrendamiento y explotación del kiosco confitería existente en la plaza de las Barrancas de Belgrano, de acuerdo con el pliego de condiciones que se encuentra en la Oficina de Licitaciones, donde podrá consultarse. Exp. No 53.270-D-947, agregado al No. 54.112-D-917. — Octubre 25 de 1917. — El Secretario.

5 313 v. nov. 3

Licitación para la provisión de patatas.

Llámase a licitación para la provisión de patatas hasta fines del corriente año, con destino a los hospitales municipales y demás dependencias de la Asistencia Pública. Tendrá lugar el día 2 de noviembre próximo, a las 3 p. m. El pliego de condiciones puede consultarse en la oficina de licitaciones.

Buenos Aires, octubre 24 de 1917

5|291 v. Nov. 2.

Licitación para la provisión de 13 200 kilos de arroz

Llámase a licitación para la provisión de 13.200 kilos de arroz con destino a las dependencias de la Asistencia Pública. Tendrá lugar el día 29 del corriente, a las 2 30 p m. El pliego de condiciones puede consultarse en la Oficina de Licitaciones

Buenos Aires, octubre de 1917.

5 246-v. oct. 28.

Cementerio del Oeste

Se previene a las personas que tengan deudos depositados en los nichos del Cementerio del Oeste cuya ubicación y nombre del cadáver se indica a continuación, que si dentro de los treinta días del vencimiento no se presentaran a practicar la renovación del arrendamiento, se procederá a colocar los cadáveres en el osario general.

4a. Capilla—

15 Juan Zuganamurdi.
39 Luisa B. de Colombetti.
40 Ana Firpo de Gambieri.
52 Celia C. Cienfuegos.
62 José Lalanne.
68 Pascual Gargan.
75 Julio Higue.
76 Agustín Caffese.
98 Luis Lezama.
99 María B. de Oyharçabal.

1a. Galería—

5 Bartolomé Malvicini.
15 Ursula P. de Spinedi e hija.
45 María H. G. de Cheffe.
77 María C. de Bruno.
95 Carlos T. Helguera.
97 Jerónimo Groppo.
132 Luis Jammes.
141 Monserrat García.
144 Francisca Vázquez.
160 Egidio Perretta.
212 Encarnación Jar.
215 María Couton de Pelot.
225 Josefa P. de Perriere.
256 Fco. Fernández.
265 Herman Portesani.
275 Tomás Damicovich.
276 Luis Martínez.
331 María Serrano.
341 Carlos Ceriani.
404 Juan B. Bidart
463 Tomás Siones.
482 Mariano Giammarchi.
496 Tiburcio Sarasay.
543 Rosa A. de Micheli.
552 Pedro Cerdan.
583 Manuel F. Pérez.
586 Juan Bta. Counzot.

2a. Galería—

16 María Esther González Gerard.
49 Susana R. de Fernández.
93 Luisa V. de Rodríguez.
99 Pascual Di Pasqua.
149 Carlota Hetrene de Hugues.
159 Abel Arene.
209 Magdalena R. de Firpo.
229 Domingo Bidart.
284 Teresa M. de Sturla.
321 Serafina P. de Magaldi.
371 Ana Preziozo.
444 Alcira R. de Blanco.
511 Francisco Barbosa.

3a. Galería—

4 Luisa M. de Renet.
98 José Roque Massone.
104 Eduardo Bozzo.
325 José B de Benedetto.
365 Luis Grinachi.
518 Miguel Canessa.

3a. Galería subterránea—

211 Manuel Mendizábal.
251 Modesta Carballo.
252 Ofelia Lanzani.
311 Adelina B. de Copello.
312 Emilia Ga ulli.

4a. Galería—

97 Erminia N. de Crovetto—

5a. Galería—

541 Ernesto Provini.
651 María C. de Irume.
652 Anita Ondarcenhu.
702 Miguel Perserises.
741 Martín Martínez Marcos.
821 Luciano T. Theurkzanffi.
822 Juana Dagaud.
861 Arjilia Esther Pipo.
891 José Santangelo.
906 Jerónimo La Guidara.
911 Pedro Tanti.
914 Dominga R. de Isero.
931 César G. Baldi.
951 Edjidio Sarubbi.
1011 Luisa D. de Diagostini.

5.a Galería subterránea—

9 Domingo Padula.

Buenos Aires, octubre de 1917.

El Secretario.

5|232 v. nov. 15

Cementerio del Norte

Se avisa al locatario de la sepultura tercera del tablón veinte de la sección diez del cementerio del Norte que habiendo vencido el plazo por el cual le fué arrendada la mencionada sepultura y en la que figura la siguiente inscripción: "Gregoria Serrano de Cabrera", que en el plazo de treinta días a contar de la primera publicación de este aviso, deberá presentarse a retirar los restos existentes, pues en caso contrario serán depositados en el Osario General, a fin de poder disponer del terreno por haber sido solicitado por expediente número 21141-G-1917.

EL SECRETARIO.

5|312 v. nov. 24

CEMENTERIO DE FLORES

Habiendo vencido el término del arrendamiento de las sepulturas ubicadas en los tablones 11, sección 12 y 16, sección 2a. (traza provisoria) y tablones 1, 2, 3, 4, 5, 6, 7, 8, 9, 10, 15, 20, 21, 22, 23 y 26 de la sección 7.a y los nichos números 110, Sección 1a., Serie 2a.; 64, 72, 77 y 83, Sección 2a., Serie 2a.; 230, 222 y 237 alto nivel y 40, 42 y 49 bajo nivel del Cementerio de Flores, se hace saber a las personas que tengan deudos allí depositados que si en el plazo de treinta días a contar desde la fecha de la presente publicación no se presentaran a practicar su renovación, se procederá a exhumar los cadáveres y colocarlos en el Osario General. — El secretario. — Buenos Aires, octubre de 1917.

5|330 v. nov. 25

LA SECCION DE LOS NIÑOS

LOS APUROS DE UN CONEJO

IV

El tiempo corría apresuradamente para el conejo, y el cazador con su perro, si bien se hallaban aún algo lejos del sitio donde se serruchaba el zapallo, se aproximaban cada vez más.

intervenir siempre la casualidad, en sentido favorable, a veces, contrario en otras. Y aquí ocurrió que viniendo el cazador con su perro sujeto por una soga, y sintiéndose un tanto fatigado por la excursión realizada, se sentó un rato sobre el césped que

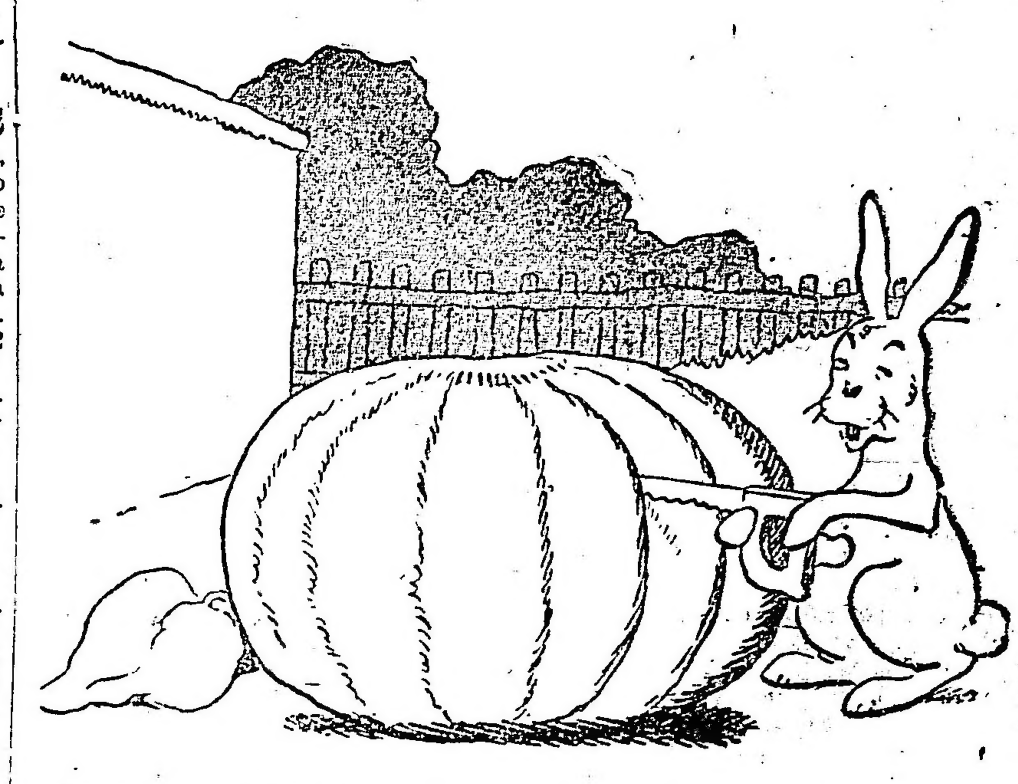

Por eso, es fácil a nuestros pequeños y queridos lectores, observar la aflicción del conejito, claramente demostrada en su cara. Mientras trabajaba con el serrucho, su vista no se separaba del cazador y el perro, a fin de calcular la distancia que lo separaba de éstos.

En todas estas aventuras, suele

cubría la llanura para descansar.

Porque al cazador no se le había ocurrido la presencia del conejo. Sino con soltar al perro, habríase éste corrido hacia el sitio donde se hallaba nuestro protagonista y la caza estaba hecha.

Mañana presentaremos al conejo en una actitud más tranquila.

Mundo comercial

EXTERIOR

MAIZ

CHICAGO, octubre 27. — El maíz mixto americano, a entregar en diciembre, se negoció hoy aquí: apertura, 118; quedando a la clausura anterior a 119 cts. oro americano por bushel, y para entregar en mayo fué anotado: apertura, 113 1|8; quedando en la clausura anterior, a 113 1|8.

Para entregar a efectuarse en enero, fueron anotados estos precios: apertura, 116 1|2; clausura anterior, 116 1|8.

LINO

DULUTH, octubre 27. — El lino a entregar en octubre se cotizó hoy: apertura, a 322; quedando en la clausura anterior a 322 centavos oro americano por bushel.

Para remesas a entregar en diciembre, fueron anotados estos precios: apertura, a 310; clausura anterior, 310.

MERCADOS NORTEAMERICANOS

Operaciones de apertura

NUEVA YORK, octubre 27. — Las diferencias de precios producidas hoy en los centros de negocios en cereales de esta plaza, son las que se mencionan a continuación:

Mercado	Entrega	Suba	Baja
Winnipeg:			
trigo	octubre	—	—
Chicago:			
maíz	diciembre	1|4	1
Duluth:			
lino	septiemb.	s|cot.	—
lino	diciemb.	s|cot.	—

Operaciones intermedias de ayer

Mercado	Entrega	Suba	Baja
Winnipeg:			
trigo	octubre	—	—
Chicago:			
trigo	septiembre	—	—
maíz	diciembre	7|8	—
Duluth:			
lino	octubre	1 1|2	—
lino	diciembre	s|c	—

MERCADO COMERCIAL DE LONDRES

LONDRES, octubre 27—

Tipo de descuento del Banco de Inglaterra	5 o|o
Cons. Británicos 2 1|2 o|o	56 1|4

Títulos argentinos

Empréstito nacional 1897, 4 o|o, ley 378	67 1|2
Bonos Obras de Salubridad, etc. de Buenos Aires	97 —
Emprést. Arg. de Obras Públicas, 1186, 5 o|o	96 1|2
Emprést. Arg. de Conversión, de 1889, en libras, 4 1|2 o|o	82 —
Emprést. Arg. Interno, de 1909, 5 o|o	86 —
Provincia de Buenos Aires, 3 1|2 to 3 3 1|2 o|o Loan	49 —

BOLSA DE PARIS

PARIS, octubre 27—

Renta Francesa, 5 o|o	87.65
Idem de 3 o|o	62.—

BOLSA DE MONTEVIDEO

MONTEVIDEO, octubre 27. —En esta bolsa fueron negociados hoy los siguientes títulos:

Títulos hipotecarios serie R, a 97.80.

Deuda consolidad, a 72.60; id para noviembre, a 72.10.

— En este puerto entraron hoy los siguientes vapores:

Kentra, de Nueva York; Britany, de Liverpool; Naajen, de Norfolk.

Salen: Helios y Cabo Corrientes.

INTERIOR

BOLSA DE COMERCIO

Unica rueda

Cédula hipotecaria argentina de 6 por ciento, antigua emisión, al contado: 5000 a 97.60. Id para fin de mes: 30.000 a 97.70, 105.000 a 97.60 total, 135.000.

Cédula hipotecaria argentina de 6 por ciento, 2a. serie, al contado: 3600 a 96.10, 20.000 a 96, total, 23.600. Id para octubre 29: 36.000 a 96. Id para fin de mes: 54.600 a 96.

Crédito argentino de 1911, al contado: 2800 a 88.50.

Bonos municipales de pavimentación (cupón trimestral), al contado: 39.200 a 90. Id (cupón semestral), al contado: 2500 a 77.

Province of Buenos Aires, 2 1|2 por ciento, serie B, al contado: 1000 a 46.50.

Certificados municipales de 7 o|o, para octubre 29: 10.000 a 95.80.

Deuda interna consolidada de la provincia de Buenos Aires de 5 o|o, 2a. serie, al contado: 8500 a 71.

Empréstito interno de conversión de 21|2 o|o, serie B, al contado: 4000 a 32.60, 10.000 a 32.40, 2000 a 32.50, 1000 a 32.40, total, 17.000. Id para octubre 29: 3000 a 32.50.

Banco de Galicia, para octubre 29, 100 a 76.

Banco Español, para octubre 29, 200 a 49.

Certificados 80 o|o pagado del Banco Español, para octubre 29, 200 a 83.

Banco de la Provincia, al contado: 135 a 125.

Marina Mercante Argentina, al contado: 20 a 145. Id para octubre 29: 70 a 143, 20 a 144, 120 a 145, 30 a 146, 10 a 147, 80 a 146, 10 a 145.50, 60 a 146, 10 a 145.50, 30 a 145, 50 a 146, 70 a 145, 10 a 145.50, 120 a 145, total, 690. Id para octubre 30: 20 a 146, 20 a 145, total, 40. Id para fin de mes: 50 a 146.50, 10 a 146, 20 a 145, total, 80.

DEMANDA Y OFERTA DE TITULOS

En la Bolsa de Comercio fueron anotados hoy solicitados en compra, los siguientes títulos:

La Mundial (seguros), Tranvías Eléctricos del Sur.

Ofrecidos en venta fueron anotados los siguientes: Productos Cinzano (20 o|o pagado), Elaboración General del Plomo, Mercado de Cereales a Término de Buenos Aires, Bonos Hipotecarios del Banco de la

CAMARA GREMIAL DE CEREALES

Hoy fueron anotados los siguientes precios:

Trigo, clase barletta, a 5.60 pesos; id clase pan, a 15.40.

Maíz, clase amarillo, colocado sobre dársena, a 7.60.

Lino, base 4 o|o, colocado sobre dársena, a $ 18.10.

Avena, colocada sobre dársena y en B. Blanca, a precios nominales.

MERCADO DE CEREALES A TERMINO DE BUENOS AIRES

Unica rueda

Trigo: para febrero, entrega sobre dársena, 400 toneladas a 18.55; 400 id a 10.56.

Maíz, para noviembre, entrega sobre dársena, 400 toneladas a 7.70; para diciembre, 400 id a 7.63; 200 id a 7.65; para enero, 200 id a pesos 7.60.

Lino: para febrero, entrega sobre dársena, 100 toneladas a $ 13.53.

Precios de ajuste

Trigo: entrega sobre dársena, en enero, a $ 10.75; en febrero, 10.55.

Maíz: entrega sobre dársena, en octubre, $ 7.70; en noviembre, 7.70; en diciembre, 7.65; en enero, 7.60; id disponible, sin cotización.

Lino: entrega sobre dársena, en octubre, 18.20; en noviembre, 18; en enero, 13.75; en febrero, 13.55; id disponible, sin cotización.

Avena: entrega sobre dársena, en octubre, 4.75; en noviembre, 4.75; en enero, 5.10; en febrero, 4.95; id disponible, sin cotización.

REGISTRO DE CONTRATOS

Desde el 1o. del corriente mes, la oficina de ajustes del mercado de cereales a término de Buenos Aires lleva registradas, por negocios en cereales, 321.300 toneladas de productos agrícolas varios.

MERCADO DE CEREALES A TERMINO DE ROSARIO

Unica rueda

Maíz: para enero, 200 toneladas a $ 7.55.

Precios de ajuste

Trigo: entrega en enero, a 10.25; en febrero, 10.15.

Maíz: entrega en octubre, a 7.60; en noviembre, 7.60; en diciembre, 7.55; en enero, 7.55; id disponible, 7.60.

Lino: entrega en octubre, a 18.70; en enero, a 13.50; en febrero, a 13.30; id disponible, sin cotización.

BOLSA DE CEREALES EN ROSARIO

Precios oficiales de hoy

Trigo: tipo No. 1, a $ 15; id id No. 2, sin cotizaciones.

Lino: base 4 o|o, a $ 18.

Maíz: clase amarillo, a $ 7.40.

BOLSA DE CEREALES

Entradas de hoy en el Once: trigo 13.030 bolsas, maíz 2703, lino 353, nabo 193, avena 2734, harina 500, porotos 1337, triguillo 162, alpiste 67, afrecho 300, pasto 3098, fardos grandes, y 1806 fardos chicos.

Ventas de hoy

Trigo barletta — 197 bolsas, Once, a $ 16.15, 299 Buenos Aires a 16.10, 670 Once a 16, 198 id a 16.

Trigo ruso — 897 bolsas Puente Alsina a $ 15.30.

Trigo varias clases — 200 bolsas Once a $ 15.90; 360 Buenos Aires a 15.70, 190 Once a 15.50, 271 Palermo a 15.35, 190 Once a 15.20, 160 id a 15.30, 200 id a 15.30, 150 id a 15.50.

Maíz colorado — 165 bolsas Once a $ 9, 149 id a 9, 160 a 8.20.

Maíz amarillo — 60 bolsas, viejo, Sola, a $ 8.50, 80 Once a 8.20, 95 id a 8.10, 128 id a 9.10, 304 id a 8.10, 150 id a 8.15, 400 Lacroze a 8, 400 Once a 7.60, 280 id a 7.75, 291 id a 775, 295 id a 7.75, 200 id a 7.75, 700 Sola a 7.70, 326 a 7.70, 394 a 7.70, 160 a 7, 150 a 7.40, 189 a 7.20, 150 Sola a 7.45, 100 a 7.00.

Lino — 153 bolsas Once a pesos 18.50, 550 id a 18.30, 238 Sola a 13.20.

Avena — 280 bolsas Once a pesos 5.10, 598 Buenos Aires a 4.80, 630 id Sola a 4.80.

Nabo — 274 bolsas en Once a pesos 18.

Cebada — 250 bolsas en Sola a $ 5.70.

Triguillo: 53 bolsas Once a pesos 8.50.

Entrada de cereales

Sola — Trigo 2882 bolsas, maíz 2871, avena 315, lino 53, nabo 37, harina 470.

Retiro — Maíz 308 bolsas, harina 1125.

Pacífico — Trigo 275 bolsas, maíz guinea 216, avena 450, pasto 1648 fardos grandes y 1589 fardos chicos.

Lacroze — Maíz 1891 bolsas, pasto 72 fardos grandes.

Buenos Aires — Trigo 2764 bolsas, maíz 233, avena 4337, triguillo 53, lino 73, pasto 268 fardos grandes.

MERCADO CENTRAL DE FRUTOS

Se descargaron en este mercado 167 vagones con los siguientes frutos:

404.367 kilos de lana; 2.597 atados de cueros lanares; 2.913 cueros vacunos; 1.823 cueros de potros; 160 bultos de cerdas; 5 bultos de plumas; 123 cascos de grasa; 221 atados de cueros varios.

VENTAS DE HOY

Lana cruza gruesa: 5.000 k. $ 31, Guido; 5.000 k. $ 26.50, Pehuajó; 3.000 k. $ 28, C. Suárez; 5.000 k. $ 25, Orense; 1.000 k. $ 28, Olden; 2.000 k. $ 28. T. Lauquen; 3.000 k. $ 28, General Belgrano; 17.000 k. $ 30, Ombú; 12.000 k. $ 28, Stegman; 5.000 k. $ 30, A. Jonte; 4.000 k. $ 25, Necochea; 17.000 k. $ 25, San Cayetano; 11.000 k. $ 30, Moro; 2.000 k. $ 29.50, Las Flores.

Cruza mediana y gruesa: 1.000 k. $ 30, Lincoln; 6.000 k. $ 27, Bolívar; 2.000 k. $ 29, Norte 1.500 k. $ 20, General Belgrano 3 000 k. $ 26, Gragado; 2.000 k. $ 27, Bragado; 3.000 k. $ 26.50, French; 4.000 k. $ 29, Anguil.

Cruza Mediana: 1 500 k. $ 32.50, C. Sarmiento: 7.000 k. $ 28, C. Casares; 7.000 k. a $ 29, C. Suárez; 5.000 k. $ 30, Las Flores; 1.500 k. $ 26.50, Quiroga; 2.000 k. $ 26, French.

De Entre Ríos, cruza fina mediana y gruesa: 1.000 k. $ 31.

Barrigas: 13.000 k. de $ 11 a $ 16.50.

Pieles lanares, estación consumo 5000 kilos a $ 2.55, 700 a 2.52, 500 a 2.50, 800 a 2.48, 1500 a 2.45, 500 a 2.43, 1000 a 2.42, 2000 a 2.40, 500 a 2.38, 500 a 2.36, 2000 a 2.35, 1000 a 2.30, 400 a 2.29, 700 a 2.25, 400 a 2.2.

Estación desecho: 500 kilos a pesos 2.35, 300 a 2.32, 500 a 2.30, 800 a 2.28, 300 a 2.25, 600 a 2.23, 1000 a 2.22, 2000 a 2.20, 500 a 2.18, 400 a 2.16, 1600 a 2.15, 1000 a 2.10, 400 a 2.09, 300 a 2.05, 300 a 2.

Corto y pelado, consumo: 1500 kilos a 1.15 $, 300 a 1.05, 400 a 1, 400 a 0.90.

Desecho: 2000 kilos a $ 0.95, 400 a 0.85, 600 a 0.80, 300 a 0.70.

Criollos: 200 kilos, a $ 1.50.

Cabras: 200 kilos, a $ 2.30, 200 a 20.

Cueros vacunos, 450 cueros a pesos 23, 500 a 22 50, 200 a 22 20, 250 a 22, 150 a 21.80, 250 a 21.50, 300 a 21.20, 250 a 21, 150 a 20.50, 100 a 20.

Vacunos salados: 150 cueros a 1 peso el kilo: 30 a 0.85.

Becerros: 500 cueros a $ 24.20, 350 a 24, 250 a 23.50, 150 a 23, 100 a 22.50, 200 a 22.

Nonatos: 150 cueros a 21.20 $, 300 a 21, 200 a 20.50, 200 a 20, 100 a 19.50, 100 a 19.

Potros: 450 cueros a 10 $, 200 a 9.80, 100 a 9.70, 150 a 9.60, 500 a 9.50, 100 a 9.30, 150 a 9.20, 100 a 9, 13 a 8.80.

Salados: 20 cueros a $ 10, 30 a 9.80.

Cerdas: 300 kilos a $ 12, 400 a 11.70(500 a 11.50, 600 a 11.30, 200 a 11.20, 3300 a 11, 300 a 10.80, 300 a 10.60, 500 a 10.50, 400 a 10.20, 600 a 10, 400 a 9.50, 200 a 9.

Nutaria: 4000 kilos a 4.10 $, 2000 a 4, 2600 a 3.50, 3000 a 3.50, 200 a 2.50, 50 a 2.

Corderitos: 100 cueros a 2.30 $, 150 a 2.20, 50 a 2.50, 50 a 2.

Liebres: 3000 cueros a 0.43 $, 500 a 0.42, 300 a 0.41, 200 a 0 40.

Zorros: 30 cueros a $ 1.60, 40 a 1.50, 20 a 1.20, 50 a 1.

Gatos: 25 cueros a 1.30 $, 20 a 1.

Sebo derretido: 5 cascos a $ 7, 13 a 6.80, 10 a 6.70, 10 a 6.50.

Sebo pisado: 14 cascos a 4.80 $, 15 a 4.70, 10 a 4.50, 5 a 4.30.

MERCADO DE PASTO

Estación Caballito

Han entrado hoy a este mercado 3098 fardos grandes de pasto y 1850 fardos chicos.

Ventas de hoy

Juan A. Botte: 53 fardos grandes, alfalfa, Lincoln, a $ 45, 41 id id Chivilcoy, a 35; 52 id id id, a 33; 40 id id id, a 30; 48 id id id, a 29; 41 id id id ,a, a 29; 51 id id Mercedes, a 32; 54 id id Chivilcoy, a 30; 60 id id Neild, a 30; 55 id id id, a 30; 70 id id id, a 30; 55 id id id, a 30; 41 id id Tejedor, a 28; 340 id paja de avena, Bariloche, a 20; 334 id id id, a 20; 81 id id id, a 20.

Domingo Bracchi: 31 fardos grandes, alfalfa, Casares, a $ 37; 64 id id mezcla y alfalfa, Casares a 33; 51 id id id, a 32; 37 id id id, a 28; 48 id id id, a 28; 50 id alfalfa, América, a 28.

Buzzi, Perrazzo y Cía.: 55 fardos grandes alfalfa, Jauregui, a 35; 33 id id Luján, a 34.

L. Raggi: 37 fardos grandes, alfalfa, Mercedes, a $ 30.

De L. y Fages Hnos.: 45 fardos grandes, alfalfa, Casares, a $ 34; 50 id id id, a 34; 50 id id id, a 34; 45 id id id, a 34; 45 id id id, a $ 29.

Accame, Bellini y Cía.: 50 fardos grandes, alfalfa, Alberti, a $ 27.

Puiggros y Cía.: 52 fardos grandes, alfalfa, Chivilcoy, a $ 29; 200 id id, Sastre, a 24; 169 id id id, a $ 24.

N. A. Calvo: 410 fardos chicos, alfalfa, Santa Clara, a $ 28.

Est. B. Aires, C. G. B. A.)

De Lellis y Fages Hnos.: 42 fardos grandes, alfalfa, Curarú, a $ 36.

MERCADO DE PATATAS

Estación Casa Amarilla

Han entrado hoy a este mercado 5670 bolsas de patatas.

Ventas de hoy

Patata especial, de $ 185 a 2; id buena, de 1.65 a 1.80; id inferior, de 1.40 a 1.60; id para semilla, de 0.45 a 1 los 10 kilos.

MERCADO DE AVES

Mercado Ciudad de Buenos Aires

Ventas al por mayor: gallinas especiales de $ 3.10 a $ 3.70 la yunta; id buenas de 2.20 a 3.00 id; id regulares de 2.40 a 2.50 id; id chicas de 2.20 a 2.30 id. Pollos especiales de $ 3.20 a 2.50 la yunta; id buenos, de 2.80 a 3.00 id; id regulares do 2.50 a 2.70 id; id chicos de 1.60 a 2.20. Pavos de cerda especiales de $ 12.00 a $ 15.00 la yunta; id regulares, de 8.00 a 10.00 id; id pichneos de 5.00 a 7.00 id. Pavitas según clase de $ 7.50 a 6.50 la yunta. Patos criollos de $ 3.00 a 3.20 la yunta; id pekin de 2.00 a 2.30; marruecos de 1.80 a 2.00 id. Gansos de $ 3.00 a 4.20 la yunta. Pichones de paloma de $ 0.45 a 0.50 la yunta. Conejos de $ 1.20 a 2.00 la yunta. Huevos la docena de pesos 0.50 a 0.53.

Estos precios son con impuestos municipales, los que unidos al flete de ferrocarril, acarreo, piso, descarte, mercado, comisión, etc. alcanzan a recargar con 12 centavos el costo de la docena de huevos en la chacra y con 0.50 la yunta de gallinas. Este recargo debe tenerlo presente el acopiador al hacer sus remesas dentro de 200 kilómetros de la capital.

—Termina la semana en las mismas condiciones como lo habíamos previsto en el resumen anterior. Continúan afluyendo al mercado aves y huevos en proporciones crecidas debido a la huelga pasada, que ya la plaza está pletórica, por cuya causa el precio de las aves ha cerrado con una baja muy notable.

—El huevo, debido a la misma causa, también ha bajado y cierra con esa tendencia acentuada aún más por las malas condiciones en que llega a consecuencia de la retención prolongada que ha sufrido, la que arroja un descarte crecido.

MERCADO DE VACUNOS

(Liniers)

Se ha dado por terminada la semana de operaciones en este mercado, con plaza muy floja para las haciendas de frigorífico y encalmada para bueyes, terneros y demás tropas de consumo en buen estado de gordura y clase.

Durante la huelga ferroviaria, la plaza se mantuvo muy sostenida para todas las categorías de ganado, debido a que las entradas fueron moderadas, pero como en la semana que hoy fenece, a pesar de haber habido solamente tres días de fuertes arribos, se iniciaron las ventas con bastante desanimación, especialmente entre los compradores de frigorífico.

De lunes a miércoles, la baja habida fué de poca importancia, pero en el cuarto día, la variación en los precios de novillos de frigorífico fué de 15 pesos más o menos por cabeza, acentuándose más entre ayer y hoy en que se registró otra fuerte e importante baja, que varió entre 15 y 25 pesos por los muy especiales o sea de 0.03 centavos la libra.

Para bueyes y terneros gordos, la plaza se sostuvo regularmente animada, habiéndose hecho una variación en los precios con relación a la semana anterior, de 0.15 pesos a 0.20 por cabeza.

Las vaquillonas, novillitos y terneros en buen estado de gordura se colocaron convenientemente, pero con cierta dificultad.

El mercado de cerdos, que recién empezó sus operaciones el día martes, inició la semana con cotizaciones muy sostenidas, terminando en la mañana de hoy con plaza encalmada, pudiéndose calcular la baja entre 0.08 y 0.10 centavos el kilo, según clase.

La entrada de hoy en este mercado fué de 8678 cabezas, clasificadas en la siguiente forma:

Novillos 6465, vacas 1707, terneros 391, bueyes 115. Porcinos entraron 1056.

Los precios corrientes de la mañana fueron los siguientes:

Bueyes para frig. de pesos 210 a 230; idem consumo, de 111 a 210; novillos excepcionales frig., de 220 a 232; idem m. esp., de 180 a 195; idem especiales, de 160 a 175; idem m. gordos, de 133 a 156; idem comunes, de 80 a 130; novillitos, idem de 55 a 128; vacas excepcionales, a 182; idem de 57 a 167; vaquillonas, idem de 50 a 118; terneros, id. de 45 a 78; idem mamones id. de 25 a 40 pesos.

Para porcinos, los precios variaron entre 0.35 a 0.60; especiales, de 0.62 a 0.66; excepcionales, de 0.68 a 0.70 el kilo.

ENTRADAS

Consignatario, Bargo, Lascurain y Etchegaray; Remitente, Gasteú; Procedencia, La Madrid; Anicales, 32; idem Sahores, C. Suárez, 263; idem Castellon, M. Juárez, 34; idem Schmidt, C. Suárez, 10; idem Gangiotti, La Madrid, 43; idem Aguerre, idem 22; idem Bodiguinsky, C. Suárez, 46; Accame, Bellini y Cía., Calderón, Mercedes, 10; idem, Caroni, Chivilcoy, 25; idem Camerlich, Villegas, 40; idem Taddeo, Lincoln, 22; idem Bernardi, 9 de Julio, 21; idem Billouron, Sulpacha, 29; Arrieta y Bascaran, Calvo, Pellegrini, 19; idem Montep, C. Suárez, 68; Aoincourt y Cía. T., Dondall, Bmé. Mitre, 22; Andino y A. Machado, Alsaskain, San Cristóbal, 22; Ayarragaray S. Gowland 100; Anasagasti Juan, Allerga, Castellanos, 58; Alvarez José Juan, Vicente, Caseros, 20; Bellocq e Hita, Goñi, Lobería, 52; Bracht y Cía., Madoery, Castellanos, 30; Benítez y Murse, Barale, Las Colonias, 83; idem Gardiol, Las Colonias, 149; Bourdieu Fernando, Carranza, B. Mitre, 42; Chapar y Cía., Palumbo, Catriló, 42; idem Garmendia, Lonquimay, 49; Crespo y Rodríguez, Zimermann, Las Colonias, 101; idem, Batisti, D. Abajo, 35; Coop. de Hacendados, Egaña, San Cristóbal, 22; idem Graciarena, Hauquen, 113; Cucullu Felipe L. Armolat, Santa Fe, 87; Dickmann y Escurra, Carmona, C. Suárez, 60; Devoto y Cía., Duran, 9 de Julio, 36; idem Iribas, Pampa Central, 49; idem Altube, idem, 42; idem Scala, idem, 99; idem Graface, S. Suárez, 46; idem, Bell, de Saavedra, 22; Delfino Hnos., Puchulu, Tres Arroyos, 121; Echeverría Juan B. Martinetti, Haulen, 20; Elordy y Cía., Su orden, Villegas, 107; idem, Pita, de C. Suárez 23; idem Hiribone, Lobería, 25; Garat Bernardo, D'Atri, Chivilcoy, 10; idem Ferro, idem, 10; Guiald y A. Lastra, Su orden, Carlos Casares, 130; 38; idem Sabalzagaray, Germania, 10; idem Casali, Bolívar, 10; idem Valenzuela, 9 de Julio, 82; idem, Schuster, Azul, 59; idem Hernández, Carlos Tejedor, 35; Lanusse Pedro y Antonio, Lecorteff, Necochea, 10; idem H. Vegas, Tres Arroyos, 48; idem Vasolo, idem a 120; idem Castaño, Tandil, 20; Maza, Pajamin, 22; idem Cava, Pehuajó, 54; idem Robles, G. López, 20; idem Liceaga, Saavedra, 54; idem, Cambiasso, Germania, 24; id. Ratner, San Cristóbal, 34; idem Durruty, Quequén, 126; Lanús Florencio y A., Armendia, Balcarce, 22; idem, id., Madariaga 20; Mendez y Cía. Seite, Pehuajó, 46; idem Gilhades, C. Suárez, 50; idem, Rey, Bolívar, 22; idem, Mendiburu, Balcarce, 12; idem Muñoz Bahía Blanca, 25; Mihura Hnos., Arribillaga, Entre Ríos, 44; Nale, Repetto y Cía., Ochoa, Río II, 30; idem Rimondet, San 52; idem, Gerando, Castellanos, 101; id. Goldin, San Cristóbal, 35; idem Schugler, Rafaela, 29; idem Mandino, Castellanos, 49; Puggros y Cía., Re, idem, 33; Peña y Cía., Julio L., Caña, Villegas, 11; Palacios Hnos. Burrestini, Casaios, 23; Paredes Eduardo, Marcalde, Pellegrini, 23; Palacio y Cía., Hernández, Bolívar, 10; idem, Marengo, Rivadavia, 10; Patrón Costas y Peró, Irursun, La Madrid, 40; Rodríguez Gabino, Sarastibau, Quequén, 46; Solís Niveyro Hnos., su orden, Corrientes, 326; Salaberry y Bercetche, Pipa, La Madrid, 50; idem, Timpone, L. de Zamora, 9; idem, García, V. Maza, 11; idem, Corteso, Pellegrini, 40; idem, Clement, San Cristóbal, 15; idem, Lauke, Balcarce, 25; idem, Meunne'ke, Necochea, 23; idem, Dellachiesa, Uruguay, 85; idem, Canducel, Unión, 130; idem, Poyrotty, Olavarría, 90; idem, Gutiérrez, Matanza, 5; idem, Aramburu, Olavarría, 49; idem, Gaido, San Justo, 54; idem, Abancanera, Lobería, 25; id. Faulquie, Pigué, 24; Sucesión de Beltrán Sansot, González, Lonquimay, 21; idem, Estanga, Maipú, 84; Urtasun e hijo, Martín, Giroel, Catriló, 73; Videla Hnos. y Cía., Elío, San Cristóbal, 24; Velaz y Cía., Boero, Santa Fe, 44; id. Gregorutte, idem, 120; idem, Garraechea, T. Lauquen, 16; idem, L'Hopital, Chacabuco, 10; idem, Esquadrone, Villegas, 21.

VENTAS DE HOY

Bargo Lascurain y Etchegaray—
2 terneros regulares Saavedra $ 45; 6 novillitos c. gorda id 85; 6 vaquillonas b. carne id 75; 5 novillitos c. gorda id 85; 5 vaquillonas b. carne id 75; 2 vacas m. gordas id 130; 44 terneros especiales Lamadrid 76; 16 vacas m. gordas id 125; 5 novillos c. gorda id 115; una vaquillona id 90; 10 vacas id 100; 22 id id Córdoba 90; 9 terneros mamones id 40; 3 vaquillonas b. carne id 70; 4 id C. Suárez 70; 10 novillos m. gordos id 155; 80 vacas g. y c. gorda id 105; 76 id id 109; 107 id gordas id 118.

Accame Bellini y Cía.—
11 novillos flacos G. Pinto $ 80; 14 id gordos Lincoln 145; 8 novillitos g. y c. gorda id 95; 40 novillos gordos P. Central 145; 18 id c. gorda Bragado 110.

Alonso y Blaquier—
8 vacas gordas R. Pérez $ 120.

Ainscough y Cía. Tomás R.—
4 novillos flacos Arrecifes $ 84; 5 id c. gorda id 122; 8 novillitos flacos id 60; 20 novillos c. gorda id 122.

Anasagasti Juan—
2 toros gordos Santa Fe $ 175; 20 novillitos m. gordos id 115; 15 vacas gordas id 118; 7 vaquillonas g. y c. gorda id 94; 4 id c. gorda id 82; 3 terneros regulares id 50; 4 novillos c. gorda id 85; 2 vacas b. carne id 75.

Arzeno y Hnos F. B.—
2 novillos especiales Pellegrini $ 160; 4 id g. y c. gorda id 130; 20 id c. gorda id 105; 70 id id 120; 2 vacas m. gordas, G. Paz 130; 2 id gordas id 120; 70 id g. y c. gorda id 105; 12 terneros especiales Pellegrini 77; 3 vaquillonas c. gorda id 82.

Bayona Juan—
32 vacas g. y c. gorda Rivadavia pesos 110.

Bourdieu Fernando M.—
12 novillos especiales Arrecifes $ 162.

Bellocq e Hita—
43 novillos m. especiales Lobería $ 180, un toro especial id 200; 12 vacas m. gordas id 140; 26 id gordas id 120; 14 vaquillonas id 106; 50 novillos c. gorda Necochea 120.

Benítez y Murré—
10 toros especiales Castellanos $ 210; 2 id m. gordos La Colonia 200; 3 id c. gorda id 140; 2 bueyes id 135; 7 vacas id id 100; 2 id id 90; 9 toros m. gordos id 185; 4 vacas c. gorda id 95; 100 novillos flacos id 90; 72 id c. gorda id 117; 11 toros flacos id 85.

Cucullu Felipe L.—
2 toros g. y c. gorda Santa Fe pesos 150; 6 vacas c. gorda id 100; 6 novillitos gordos Azul 105; 2 terneros regulares id 55.

C. de Hacendados—
24 vacas m. gordas Azul $ 130; 113 novillos excepcionales T. Lauquen 230; 22 vacas especiales C. Suádez 140; 20 id g. y c. gorda id 110; 3 novilos c. gorda id 120; 19 vacas gordas Bolívar 120; 4 id m. especiales id 140; 5 terneros m. gordos id 70; 11 novillos id 153; 3 vaquillonas g. y c. gorda C. Suárez 98; 2 terneros buenos id 60.

Chapar y Cía.—
6 bueyes especiales T. Lauquen 215; 3 toros m. gordos id 200; 4 vacas gordas id 115; 38 novillos especiales P. Central 165; 42 terneros m. gordos id 70; 12 vacas gordas C Suárez 115.

Crespo Hnos. y Ezcurra—
2 toros especiales C. Suárez $ 215; 10 vacas m especiales id 160; 13 id especiales id 140; 19 novillitos id 120; 19 id gordos id 105.

Crespo y Rodríguez—
36 novillos c. gorda Ramallo $ 122; 6 terneros buenos id 65; 4 id regulares id 55; 28 id mamones Córdoba 40; 3 id regulares id 48; 4 id mamones id 25.

Dickmann Hnos.—
24 novillos c. gorda Córdoba $ 110.50.

Devoto y Cía. Tomás—
36 novillos m. gordos 9 de Julio $ 155; 55 id P. Central 150; 25 id gordos Olavarría 149; 26 id id 140; 20 id G. Pintos 138, 24 id c. gorda Santa Fe 110; 86 id E. Ríos 108; 6 vacas g. y c. gorda Rivadavia 105.

D'Hers y Cía. F.—
10 novillitos gordos G. Chaves $ 111; 36 id m. especiales id 124; una vaca m. gorda Carabelas 130; un ternero regular id 55; uno id mamón id 28; 7 novillitos c. gorda id 82, una vaca b. carne id 70; 10 id gordas V. Tuerto 117; una id especial id 145.

Elordy y Cía. Juan—
20 novillos m. especiales Villegas $ 195; 15 vacas gordas id 125; 71 id id id 115; 4 id m. especiales id 182; 30 novillos id pesos 220.

Echeverría Juan B.—
20 novillos gordos T Lauquen $ 140.

Garat Bernardo—
28 novillitos b. carne Belgrano $ 78; 9 id A. Brown 74; 4 vaquillonas Belgrano 70; 10 bueyes m. gordos id 195; 6 toros gordos Chivilcoy 170; 4 toritos especiales id 120.

Giralt y Amadeo Lastra—
70 novillos gordos C. Casares $ 140; 57 novillitos m. especiales id 128; 3 id c. gorda id 90.

Goñi e hijos Ignacio—
43 novillitos gordos Santa Fe $110; 20 id g. y c. gorda id 95; 10 novillos gordos La Colina 145; 4 vacas m. gordas id 135; 10 novillitos m. especiales Trenque Lauquen 128; 7 vacas m. gordas id 130; 4 id g. y c. gorda id 105.

Lanusse Pedro y Antonio—
2 novillos flacos Santa Fe $ 80; 7 toros especiales id 210; 2 novillos c. gordà id 109; 28 vaquillonas g. y c. gorda 98; 4 novillos gordos id 149; 7 toros especiales id 206; 7 novillos c. gorda id 120.50; 15 id flacos id 80; 15 vacas c. gorda id 89; 26 novillos id id 122; 29 vacas gordas id 115.50; 28 id g. y c. gord. a id 111; 26 novillos id id 129.50; 3 id pesos 135.50; 5 toros id 153; 7 novillitos id 98; 2 id especiales 119; 45 novillos m. gordos id 153; 2 vaquillonas b. carne Necochea 81; 4 id g. y c. gorda id 97; 6 vacas m. gordas id 128.50; 10 id gordas id 117; 10 novillos especiales id 171; 20 novillos m. gordos Necochea 155; 4 id g. y c. gorda 135; 3 vacas gordas Córdoba 124; 12 novillos flacos id 93.50; 4 id c. gorda id 109; 2 toruno id id 111.50; 17 novillos especiales id 161; 2 vacas b. carne Tres Arroyos 70; 95 novillos gordos id 147; 25 id c. gorda id 120; 4 terneros mamones 9 de Julio 34; 2 id regulares id 54; 7 novillos c. gorda id 118.50; 11 vacas id 99; 3 novillitos id id 83; 16 vacas gordas id 117.50; 15 id g. y c. gorda San Vicente 104; 15 id id 108; 15 id id 110.50; 15 id id 112; 15 id id 112; 10 id id 111; 11 id id 111; 54 novillos Saavedra 137; 118 id especiales Lobería 162; 8 id c. gorda id 125; 8 id g. y c. gorda Junín 138; 38 id m. gordos id 157.50; 20 id. especiales Córdoba 170; 44 id gordos C. Suárez 145; 22 id Pergamino 148; 34 id m. gordos Pehuajó 152; 12 id c. gorda id 124; 8 id especiales id 163.

Lalor Juan—
10 novillos excepcionales Alberti $ 232; 9 vaquillonas c. gorda C. Tejedor 69.50; 12 id id id 73; 4 terneros especiales id 66; 3 vaquillonas c. gorda C. Casares 85; 6 terneros regulares id 48; 2 vacas gordas id 128; 6 vaquillonas id id 88; 9 vacas c. gorda id 88.50; 7 id id flacas 33.50; 12 terneros mamones id 29; 10 id regulares id 52; 3 vaquillonas m. especiales Guamini 125; 7 id c. gorda id 96; 7 novillitos id 9 de Julio 94; 2 bueyes m. especiales id 230; 13 novillos c. gorda id 119; 3 bueyes m. gordos id 185; 5 toros especiales id 210; 5 bueyes Bolívar 216; 5 id m. gordos id 200; 8 terneros gordos Azul 66; 15 vaquillonas m. especiales id 124; 13 vacas id id 115; 11 vaquillonas id id 107; 10 terneros id id 71; 10 novillos id id 169; 14 id 9 de Julio 125; 20 id id 120; 4 vacas id id 159; 5 id id 127; 15 terneros m. gordos id 65.50; 12 id especiales id 77.50; 11 id id 78.

La Exp. Argentina—
10 novillos gordos Azul $ 148.

Lanús Florencia y A. E.—
20 novillos m. gordos Balcarce $ 150; 40 id gordos Madariaga 145.

La Ganadera (S. A.)—
16 bueyes gordos Bolívar $ 170; 20 novillos m. gordos id 150; 27 id c. gorda M. Paz 116.

Mihura Hnos.—
43 novillos c. gorda Lazo $ 105.

Méndez y Cía. J. M.—
24 novillos especiales C. Suárez $ 175; 26 id m. gordos id 150; 22 id id Balcarce 150; 34 id g. y c. gorda id 130; 16 vacas gordas id 120; 9 id m. gordas Lobería 130; 2 id gordas id 115.

Manteis y Cía.—
35 novillos c. gorda Necochea $ 125; 11 novillitos id id 95.

Nale Repetto y Cía.—
52 vacas g. y c. gorda Santa Fe pesos 108; 20 novillos c. gorda id 125; 10 vacas g. y c. gorda id 115; 2 novillos id id 130; 6 novillitos c. gorda id 92; 18 novillos gordos id 140; 18 novillitos b. carne id 80; 9 vacas c. gorda id 85; 2 novillitos gordos id 105; un novillo especial id 160; 10 id g. y c. gorda id 130.

Ojam y Cía. Francisco—
23 novillitos b. carne Tandil $ 78; 5 toritos Chivilcoy 68.

Paredes Eduardo—
20 novillitos especiales Tres Lomas pesos 121.

Puiggrós y Cía.—
3 toritos gordos Santa Fe $ 110; 2 novillitos c. gorda id 85; 24 vacas id id 85; 12 novillitos id id 85.

Peña y Cía. Julio L.—
11 novillos g. y c. gorda Villegas $ 133.

Palau y Cía. Sebastián—
10 bueyes especiales Bolívar $ 210; 7 novillitos m. gordos Rivadavia 115.

Palacios Hnos.—
3 novillitos especiales Casares $ 120.

Reyes Hnos.—
24 vacas m. gordas Azul $ 130.

Rodríguez Gabino—
43 novillitos m. especiales Lobería pesos 125; 2 vaquillonas flacas id 50; 9 vacas gordas Ramallo 125; una id g. y c. gorda 105; una id b. carne id 70; 2 novillos gordos id 110.

Rubin Cesario Zubiaurre y Cía.—
5 vacas medio esp. Ayacucho, a 150; 7 idem g y c gorda, idem a 110.

Sucesión Beltrán Sansot—
84 novillos especiales, de Maipú, a 176; 20 idem gordos de P. Central, a 147.

Solís Niveyro Hnos. y Cía.—
328 novillos criollos de Corrientes, a 111.

Salaberry y Bercetche—
2 vacas g. y c. gorda, de San Luis, a 102.50; 11 novillos gordos idem a 143; 7 vacas buena carne, de L. de Zamora, a 73; 13 idem carne gorda de Balcarce, a 107.50; 4 idem gordos de Balcarce, a 116; 6 vaquillonas m. especiales, idem, a 119; 2 novillos carne gorda, idem, a 119; 6 vacas gordas, Alsina, a 121; 4 novillos carne gorda, de Alsina, a 135; 10 idem idem de Pellegrini, a 119; 30 idem c. gorda, idem, a 143; 4 vacas b. carne, de Córdoba, a 67; 3 vaquillonas c. gorda, idem, a 75; 11 idem idem idem a 88; 22 novillitos idem idem a 83; 6 idem idem idem a 7.50; 3 novillos c. gorda, idem a 120; 3 novillos idem idem a 65; 2 novillos carne gorda, Entre R., 101; 10 novillitos gordos idem a 96; 20 novillos c. gorda, idem a 114; 36 idem c. gorda, idem, a 113.50; 17 idem idem idem, a 111; 3 terneros buenos de Lobería, a 59; 2 vacas carne gorda, idem a 86; 2 terneros especiales idem a 68; 10 novillitos carne gorda, idem a 7;7 4 vacas gordas idem a 105; 12 vacas g. idem, a 125.50; 7 idem idem idem de La Madrid, a 124; 2 medio especiales, id. a 157; 2 idem idem a 157; 28 novillos medio gordos, Necochea, a 161.50; 4 bueyes carne gorda, de Junín, a 141; 5 terneros mamones, idem a 45.50; 23 novillos carne gorda de Córdoba, a 112.50, 41 novillos idem idem a 124; 37 idem idem idem a 113.50; 37 idem idem idem a 114; 3 terneros medio gordos, de Olavarría, a 139; 2 novillos medio gordos, idem, a 150; 9 idem idem idem a 123, 17 vacas gordas idem a 107; 50 novillos medio gordos idem a 166; 48 novillos g. y c. gorda idem a 148; 12 novillitos medio gordos idem a 130; 2 vacas medio especiales, idem, a 164.50; 45 novillitos g. y c. gorda, idem a 170; 10 novillitos m. esp., idem a 135; 3 terneros regulares, de Matanza, a 50; 9 vaquillonas m. esp. de Saavedra, a 121; 13 vaquillonas esp., idem a 110.50; 12 vacas gordas, Junín, 113.50; 14 vacas gordas de Junín, a 116.50; 2 bueyes gordos idem a 166; 2 bueyes gordos idem a 116.50; 8 idem medio esp. idem a 219; 8 idem gordos idem a 131 pesos.

Thompson y Cía. Enrique A.—
9 vacas gordas Córdoba 118; 6 vaquillonas especiales id 118; 7 id m. gordas id 118.

Urtasun e hijo Martín—
42 novillitos especiales Catriló $ 123; 29 terneros m. especiales id 94.

Videla Hnos. y Cía.—
3 vaquillonas b carne u. Snchales $ 75; 10 toros m. gordos id 195; 5 id c. gorda id 135; 3 vacas id 85; 17 id id Claseneaga 90.

Velaz y Cía. Angel—
5 vacas especiales Necochea $ 145; 2 toros m. gordos T. Lauquen 20; 3 novillos id id 115; 6 vacas gordas Santa Fe 115; 5 bueyes id Chacabuco 160; un buey m. especial Junín 240; un vaca b. carne Necochea 80; 2 toros g. y c. gorda id 159; 6 vaquillonas flacas Santa Fe 60; 13 terneros regulares id 50; 30 id mamones id 45; 4 novillitos b. carne id 78; 6 vaquillonas id 78; 4 novillos especiales id 172 pesos.

VENTA DE CERDOS

D'Hars y Cía. Fco—
130 cerdos, buenos, B. Mitre, 0.60; 20 id, regulares, Dolores, 0.57.

Dr. osc y Rivera Ocantos—
30 cerdos regulares, Necochea, 0.53 y medio.

Crotto Hermanos—
41 cerdos flacos, Madariaga, 0.48.

Mendez y Cía. J. M.—
19 cerdos, especiales, Coronel Suárez, 0.64.

Bracht y Cía.—
36 cerdos flacos, Nueve de Julio, a 0.50; 24 id id id, 0.35.

De Lellis y Fagés Hnos.—
60 cerdos, muy especiales, 25 de Mayo, a 0.66; 51 id id, Carlos Casares 0.66; 20 id, muy especiales, de Córdoba, 0.68; 61 id, especiales, Bolívar, 0.63; 20 id id, Saladillo, 0.65; 20 id id 0.64; 41 id id id, 0.64; 41 regulares, Carlos Casares, 0.64; 19 id. id, Pergamino, 0.56; 6 id id, Penuajó, 0.53.

Ripoll Juan S.—
75 cerdos, buenos de Saladillo, a pesos 0.62; 25 id id id, Colón, 0.60; 54 id id, regulares, id 0.55.

Alvarez José Luis—
5 cerdos regulares, de 25 de Mayo, a 0.51.

Bellocq e Hita—
20 cerdos, especiales, de Necochea, a 0.63.

Amoretti Cayetano—
40 cerdos, muy especiales, de Rosario, a 0.70.

Cucullu Felipe S.—
56 cerdos, regulares, de Córdoba, a 0.51; 20 id id id, id, 0.57.

Crespo y Rodríguez—
20 cerdos buenos, de Chacabuco, a 0.62 $.

Los precios de estas ventas es por kilo.

MERCADO DE LANARES

(Tablada)

Con las ventas efectuadas hoy en este mercado, terminaron las operaciones de lanares en este mercado.

Al iniciarse la semana la plaza operó en muy buenas condiciones, pero estos últimos días, debido a la gran cantidad de entradas, los precios en general han sufrido una sensible baja, cerrando hoy el mercado bastante encalmado.

La entrada fué de 23.478 animales, vendiéndose en la mañana 18.747 cabezas, repartidas en esta forma: Sansinena 6.650; La Blanca 2618; Las Palmas 644; Argentino Central 1016; Armour 135; Americano 1134 y para los matarifes locales, 6350 cabezas.

Los precios extremos fueron los siguientes:

Capones para frigorífico de $ 17 a 28; id matadero, 29 a 45; ovejas id 20 a 40.30; borregos id 12; id frigorífico 12.80 a 18.40; corderos id 9 a 11; id matadero $ 5 a 8.50.

ENTRADAS

Consignatarios Bargo Lascurain y Etchegaray; remitentes Castelu, procedencia Arroyo Corto, 466 animales; id Aguerre, La Colina 499; Anasagasti Juan, Permison, B lanca 3.800; Bellocq e Hita, Craso, Cascallares 261; Bayona Juan, García, Tres Picos 289; Brown Angel, Born, Rivas 155; Cash Colnill Jones y Cía., Parker, Arboledas 200; Casás José B., Cuyen, De la Garma 95; Chapar y Cía., Ferreras, Dulce 197; id Gallegos, Cascallares 82; Crespo y Rodríguez, Maggi, O'Higgins 50; Córdoba e hijo Pedro, Hernández, Viticola 209; Dubox y Rivera Ocantos, Fontana, Olavarría 100; Devoto y Cía. Tomás, Cook, Ombú 899; De los Santos y Cía., Monsalvo, Monsalvo 177; id Gómez, Lamadrid 115; Gioja y Etchart, Lan, Rivas 155; Goñi e hijos Ignacio, Zarasola, R. Otero 80; id Iriarte, Argerich 421; id Iribera, Quequén 193; Lizarralde Hnos., Armas, Las Heras 85; Lanusse Pedro y Antonio, Muchino, Corti 678; id Canessa id 2235; id Aphatie, Ochandio 336; id Tuel, Garma 297; id Berastegui, id 170; id Prado Chivilcoy Sur 70; id Bremen, Bonifacio 600; id Veyra, Madariaga 803; id Arrial, Viticola 1404; id Gómez, Napostá 261; id Nicolini, Azul 199; id Barragán id 97; id Naporti, Ombú 218; Lalor Juan, Lan, Vedia 200; Lanús F. y A. E., Bondano, Monsalvo 190; Méndez Hnos. y Cía., Espeche, Viticola 600; id Muñoz, Tres Picos 192; id Ramón, Azul 333; id Petersen, Cascallares 998; id Aryastui id 494; Manteis y Cía., Lizali, Espartillar 183; Mathieu y Cía., Chasso, Copetonas 256; id Bardelarás, Alberti 80; Méndez y Cía. M., García, Faro 79; Nogueras y Avalos, Holman, Castellanos 160; Patrós F. L., Reyes, Gorostiaga 70; Patrós Costas y Peró, Ramírez, Rocha 210; id Iruzun, Lamadrid 380; Puigrós y Cía., Maaz, Alberti 92; Rodríguez Gabino, Saralibar, Quequén 126; id Olea, San Cayetano 430; Real Ramos A., Pérez, Rufino 373; Salaberry y Bercetche, Peláez, San Agustín 180; id Cayrell, Pigué 90; id Danell, R. Otero 419; id Ripa, Colina 594; Sucesión B. Sansot, Etchegaray, Pourtalé 392; id Hincl, Castellanos 110; Santamarina e hijos, Riks, Cañuelas 50; Sucesión M. Iraizos, Vignoli, Balcarce 204; id Alindes, id 230; id Vignoli id 160; id Briezo, Pinos 177; E. Thompson y Cía. E. A., Ducós, Espartillar 90; Urtasun Cirilo, Cao, Lamadrid 80; Urtasun e hijo M., Clena, Guaminí 756; id Alvarez, Colina 94; Velaz y Cía. A., Frontini, Balcarce 464; total, 23.478 animales.

VENTAS DE HOY

Bargo Lascurain y Etchegaray—
75 ovejas mat. de A. Corto, $ 40.30; 227 id id id 32.60; 143 capones pel. frig. id 18.50; 20 ovejas id mat. id 25.50; 594 capones id frig. id 21.50; 15 borregos id mat. id 10.

Lizarralde Hnos.—
82 corderos mat. de Las Heras $ 7.10.

Arzeno y Hno. F. B.—
70 capones pel. mat. de Iturregui, pesos 27; 124 id id id 22.

Salaberry y Bercetche—
151 capones pel. frig. La Colina, pesos 27.50; 428 id id id 26; 40 id id S. Agustín 25.50; 140 id id id 23.50; 10 ovejas id mat. Pigué 24; 74 id id 1 d15; 15 borregos id id 14; 381 capones R. Otero 17.70; 37 ovejas id id 17.

Manteis y Cía.—
115 borregos pel. Espartillar $ 16.30, 67 id frig. id 12.80.

Devoto y Cía. Tomás—
40 capones mat. de La Villa $ 36; 77 id id id 32; 600 id id Ombú 31.50.

De los Santos y Cía.—
25 capones mat. Monsalvo $ 32.50; 55 id id id 20; 114 id pel. frig. Lamadrid, pesos 17.

Méndez y Cía. J. M.—
10 capones mat. de Faro $ 32; 40 id frig. id 23; 11 ovejas mat. id 20.

Sucesión B. Sansot—
388 capones pel. frig. Pourtalé $ 19; 110 corderos id Cascallares a .40.

Dubox y Riera Ocantos—
20 capones pel. mat. Olavarría $ 25; 80 id frig. id 18.

Méndez Hnos. y Cía.—
22 ovejas pel. mat. de Tres Picos pesos 15; 36 borregos frig. id 15.50; 62 corderos mat. id 8.50; 51 id id 8; 588 capones pel. frig. id 17; 48 id id Azul, 24.

Lalor Juan—
200 capones pel. frig. Vedia $ 20.50.

Crespo y Rodríguez—
114 ovejas pel. mat. O'Higgins $ 17.50. 22 capones id id 18.

Chapar y Cía.—
108 capones frig. de La Dulce $ 28; 86 corderos mat. id 7.60; 16 capones id Cascallares 20.60; 65 id frig. id 25.80.

Córdoba e hijos Pedro—
150 ovejas mat. de Viticola $ 19.40; 53 corderos id id 9.40.

Mathieu y Cía.—
79 corderos mat. de Alberdi $ 7.50.

Palacios Hnos.—
33 chivos mat. G. Chaves $ 4.80; 15 id id id 2.50.

Anasagasti Juan—
42 capones frig. de B. Blanca $ 21; 18 borregos id id 18.40; 236 ovejas mat. id 20.

Patrón Costas y Peró—
170 capones pel. frig de Lamadrid, pesos 25.80; 210 id id id 23.30; 210 id id Rocha 17.70.

Cash Colnill Jones y Cía.—
53 ovejas pel. mat. de Arboledas $ 27; 146 capones frig. id 17.

Lanús F. y A. E.—
190 capones 4|lana frig. Madariaga, pesos 23.

Casás José B.—
85 ovejas pel. mat. Garma $ 25; 10 id id id 20.

Puiggrós y Cía.—
380 ovejas pel. mat. Alberti $ 14; 42 corderos mat. id 7.

Cucullu F. L.—
60 capones pel. frig. Lamadrid $ 19; 11 id id id 23.50.

Unzué Alzaga y Cía.—
35 capones pel. frig. Recalde 25; 65 id id id 20.

Bellocq e Hita—
260 corderos frig. Cascallares $ 11.

Santamarina e hijos—
50 capones pel. mat. Cañuelas $ 17.

Thompson y Cía. E. A.—
20 ovejas pel. mat. Necochea $ 33.50; 20 id id id 28; 13 id id id 33.50; 13 id id id 28; 87 capones mil., frig., Espartillar 23.80.

Goñi e hijos Ignacio—
89 capones pel. mat. Quequén $ 24.50; 77 id mil. id R. Otero 38; 71 id pel. frig. id 16.50; 10 ovejas id mat. Argerich 13.50; 87 corderos id id 8.50; 158 id id 7.80.

Bayona Juan—
100 corderos id C. Suárez 9.20; 120 id id 8.20; 276 capones id Tres Picos pesos 29.50.

Rodríguez Gabino—
35 capones mat. Quequén $ 45; 49 corderos frig. id 9; 33 id mat. id 7.30; 40 ovejas pel. id S. Agustín 24; 77 id id id 17; 303 capones frig. id id 15.50.

S;lin shrdlu shrdlun shrdlun shrdl un n

AVISOS ECONOMICOS

Tarifa: 0.20 ctvs. publicación hasta 20 palabras.

VARIOS

LIBROS SE COMPRAN DE TODAS clases. — Se va a domicilio. Pago al contado. Avisar: Don Juan, Reconquista número 320.

MODAS. — ESPECIALIDAD EN SOMBREROS de luto y fantasía. Modelos recientemente llegados de París. — M. Esquerra. — Santa Fe 2112. U. T. 1979 (Juncal).

CASA VACCARO
DISTINGUESE EN:
CAMBIO DE MONEDA.
TITULOS Y ACCIONES.
LOTERIA NACIONAL.
ALTA PUBLICIDAD.
AV. DE MAYO, 648 - Bs. Aires

CROTTO Hnos
Consignatarios de Frutos del País, Haciendas y Cereales
708 BELGRANO 708
Casilla en MATADEROS, núm. 19

Bargo, Lascurain y Etchegaray
CONSIGNATARIOS DE FRUTOS DEL PAIS, HACIENDAS Y CEREALES
724 - VICTORIA - 724
Casilla en MATADEROS No. 20

Gran Fábrica de Mosaicos y Piedras Artificiales
EUGENIO P. QUADRI
425 - GAZCON - 493
(Frente al Hospital Italiano)

COCHERIA TACUARI
Sucesores de IRIBARNE & Cía
NO CONFUNDIR
TACUARÍ 344

AVISOS FUNEBRES

ENTIERROS

JUAN JOSE MACHICOTE — (q. e. p. d.) — Falleció el 26 de octubre de 1917, confortado con los auxilios de la santa religión. — Su esposa María Formica Caviedes de Machicote; su hermana Josefa Machicote de Galián; sus hermanos políticos, Francisco Galián, Lidia Formica Caviedes de De César, María Luisa y Josefina Formica Caviedes y Rafael De de Casar; sus tíos, sobrinos, primos y demás deudos, invitan sus relaciones a acompañar los restos del extinto al cementerio del Oeste, hoy sábado 27, a las 4 p. m. — El duelo se despedirá por tarjeta. — Se ruega no enviar coronas. — Casa mortuoria, Catamarca 809. — Carruajes en la casa Lázaro Costa, Callao y Santa Fe y Rioja 280.

EMMA ROSA BERTONI DE ZAPPETTINI — (q. e. p. d.) — Falleció el 6 de octubre de 1917. — El personal directivo, compañeras, alumnos y ex alumnos de la escuela número 13, consejo escolar 3.º, invitan a los deudos y demás relaciones de la extinta al homenaje a su memoria, que se efectuará el domingo 28 del corriente, a las 9.30 a. m. en el cementerio del Oeste.

MISAS Y FUNERALES

LUISA GANDULFO DE GAETE — (q. e. p. d.) — Falleció el 20 de octubre de 1917, confortada con los auxilios de la santa religión y la bendición papal. — Su esposo, Ignacio Gaete; sus hijos Ignacio M. y Alfredo; su señora madre, Luisa C. de Gandulfo; sus hermanos, Pedro, Edelmira Gandulfo de Mejía, Elisa Gandulfo de Sousa; sus hermanos políticos, sobrinos y demás deudos, ruegan a sus relaciones quieran acompañarlos al funeral rezado que por el eterno descanso de su alma se celebrará el lunes 29 del corriente, a las 10 a. m., en la iglesia de San Agustín (Las Heras 2560). — El duelo se despedirá por tarjeta.

RICARDO HOMEYER — Q. E. P. D. — Falleció el 28 de septiembre de 1917, confortado con los auxilios de la santa religión y la bendición papal. — Su señora madre y hermana invitan a sus relaciones al funeral que en sufragio de su alma se rezará en la iglesia de las Victorias, el lunes 29 del corriente, a las 9 a. m.

CASA IRIBARNE — DE LOS HIJOS DE JUAN IRIBARNE
COCHERIA - 416 - Callao - 416
Carruajes — Automóviles — Servicio fúnebre
TELEFONOS: Unión Telefónica 620 Libertad y 994, Libertad. — Cooperativa Telefónica 51, Central.
LA CASA NO TIENE SUCURSAL

PROFESIONALES

ABOGADOS

Estudio de los doctores
José María Sáenz Valiente y Andrés Ferreyra
Abogados
Lavalle 1312 U. T. 4240 Libertad

Dr. Vicente C. Gallo
Estudio: Avenida de Mayo 1411
U. T. 685 (Libertad)

Dr. Fernando Saguier
Estudio: Florida 440
U. T. 6087 (Avenida)

Dr. Hipólito Leys
Estudio: Lavalle 930. U. T. 3008 L.

Dr. Domingo E. Salaberry
Defensa 188

Dr. Pedro A. Fox
Estudio: B. Mitre 754

D. Leonardo Pereyra Iraola
Estudio: Florida 880. U. T. 1201 (Avenida); Esmeralda 1212, U. T. 1521 (Juncal).

MEDICOS

ANALISIS — LABORATORIO Y FARMACIA Abierto Día y Noche
SUIPACHA 477 — DOCTORES NELSON
U. T 316, Libertad

Dr. E. G. FIGUEROA
ENFERMEDADES DEL ESTOMAGO E INTESTINOS, TRATAMIENTO RADICAL DE LAS HEMORROIDES SIN OPERACION CRUENTA-NO DOLOROSA; SANTA FE 1273, de 4 á 6.

Dr. PACIFICO DIAZ
Especialista en enfermedades de la piel, del Hospital de Niños y de. Militar Bartolomé Mitre 1342, de 2 a 5 p. m.

Dr. Luis I. Fuentes
Nariz, garganta y oídos. Médico del hospital Clínicas. Ex médico interno del hospital T. Alvear. Consultas de 3 a 5.— Maipú 377. Unión Telefónica 934 (Avenida).

Dr. Carlos F. Roldán Vergés
Garganta, nariz y oídos
Médico del servicio de la especialidad en el hospital Durand. Consultas de 3 a 6, Serrano 2318.

Dr. Enrique E. Manson
Médico del Hospital Rivadavia. Señoras, Partos y Cirugía abdominal. — Consulta de 2 a 4 Montevideo 927.— Director del Sanatorio Althabe, Crispo y Manson de la calle Estados Unidos 1038.

Dr. L. VETERE de la Universidad de Nápoles y Buenos Aires, ex médico del Hospital Italiano. Cirujano especialista en enfermedades de señoras, clínica en general. Enfermedades secretas y vías urinarias. —POZOS 611. — Consultas: de 7 a 10 a. m. y de 2 a 4 p. m. Festivos: de 7 a 10 a. m. — U. T., 643, Libertad.

REMATES

ADOLFO BULLRICH y Cía.

GRAN VENTA DE TOROS IMPORTADOS

Selecto conjunto de 123 toros Shorthorn y 2 toros Aberdeen Angus, importados por los Sres. A. J. Marshall, Wm. T. Malcolm, A. T. Pears, J. e I. Rawes y Joseph Shepherd; se rematarán

El Martes 30 y el Miércoles 31 del corriente

A LA 1.30 P. M.

En nuestro local de Olivos. F. C. C. A., donde se hallan en exhibición.

ADOLFO BULLRICH y Cía.

Gran venta de toros importados—

Selecto conjunto de 123 toros Shorthorn y dos toros Aberdeen Angus, importados por los señores F. Battle, W. T. Malcolm, A. J. Marshall, A. T. Pears, J. e I. Rawes y Joseph Shepherd.

Figuran en este conjunto ejemplares descendientes de las más famosas tribus de la raza, habiendo numerosos toros de sangre Cruickshank y otros premiados en importantes exposiciones del Reino Unido, como ser: un primer premio y campeón en Worcester y Hereford (1916) y primer premio en Birmingham; otro primer premio en Aberdeen; otro ganador de primer premio y premio especial en Cokfield, (1916); otro ganador de segundo premio en Belfast en 1916; otro ganador de tercer premio en Birmingham este año y otros.

Se rematarán los días **martes 30 y miércoles 31 de octubre**, a la 1.30 de la tarde, en nuestro local de ventas en Olivos, ferrocarril Central Argentino.

De Retiro salen trenes para Olivos a las 12.40 y 1 p. m.

Catálogos con detalles completos pueden solicitarse en nuestra casa.

Comisión a cargo de los compradores.—Adolfo Bullrich y Cía.

5|263 v oct. 30

Reproductores de "La Josefina"—

Tercer remate-feria anual de reproductores del establecimiento "La Josefina", del señor Pedro T. Pagés, en Rancho, ferrocarril Sud.

Comprende esta venta:

- 6 toros Shorthorn de pedigree, a galpón.
- 32 toros Shorthorn de pedigree, a campo.
- 73 toros Shorthrorn puros por cruza, a campo, y
- 78 vaquillonas Shorthorn de pedigree, a campo, servidas por Camp Hero (campeón internacional de 1916), Ascott Nerón, Donne Baron, Goldem Missive, Volta y Ministro Ricchieri.

Se rematarán

El **lunes 29 de octubre**, a las 12 m., en la misma cabaña, en lotes apropiados y a la vista.

Trenes: Los concurrentes de esta capital tienen tren de Constitución el día de la venta, a las 7.20 a. m.

El regreso se realizará en el día.

Comisión, 6 % a cargo de los compradores.

Catálogos con detalles completos en nuestra casa, Florida 273, Buenos Aires. — Adolfo Bullrich y Cía.

5|285-v. oct. 28.

Haciendas de "Cochicó"—

7200 vacunos de alta mestización Durham, incluso 300 toros, 24.500 lanares Lincolns y caras negras incluso 700 carneros y 500 yeguarizos tiro pesado y liviano incluso 200 caballos de tiro, en el establecimiento "Cochicó" de la Compañía Rural Bremen, distante 3 leguas de la estación Guaminí, F. C. Sud. La venta se realiza por arrendamiento del campo.

El **martes 20 de noviembre**, a las 9 a. m., en el mismo establecimiento, iniciando el remate con la hacienda lanar.

Oportunamente detalles completos.—Adolfo Bullrich y Cía.

5|337 v nov. 19

PEDRO Y ANTONIO LANUSSE

EN CACHARI, F.C.S.

1.100 vacunos 1.100

8 TOROS P. P. C. 8

El miércoles 31 de Octubre a las 2 p. m.

DETALLE:

a las 2 p. m.

EN LAS INSTALACIONES DE LOS señores Avila y Cía., con las haciendas clasificadas en lotes y de acuerdo con el siguiente detalle:

300 novillos mestizos Durham, 2 1|2 y 3 años, buen estado invernada; 60 novillos mestizos Durham, 2 años, para invernada; 80 novillos mestizos Durham, 2 años, buen estado; 200 terneros mestizos Durham, 1 año, sola marca, muy buen estado; 50 novillos mestizos Durham, gordos; 100 vacas mestizas Durham, servidas, buen estado; 50 vacas mestizas Durham, servidas; 20 vacas mestizas Durham, para invernada; 30 vaquillones mestizas Durham, 2 años, buen estado; 2 toros p. p. c., 2 años, buen estado; 6 toros p. p. c. a campo. En venta particular: 200 novillos mestizos, 4 y 5 años, muy buen estado. Comisión, 2 por ciento a cargo de los compradores y 2 por ciento a cargo de los vendedores en hacienda general.

Trenes.—De Constitución sale tren el día del remate a las 8.27 a. m. que llega a Cacharí a la 1.52 del mismo día.

De Olavarría sale tren el miércoles a las 10.5 a m. que pasa por Azul a las 11.8 a. m. y llega a Cacharí a las 12.20 p. m.

Por más datos dirigirse a nuestro escritorio en ésta, en Cacharí al señor Juan J. Sassali, o en Las Flores al señor Luis Dumont.—Pedro y Antonio Lanusse, Belgrano 836.

5|331v.29oct.

MANUEL T. DURAN

MAÑANA

94 toros puros por cruza a campo
700 carneros " " " " "
29 vacas y vaquillonas puras de pedigree

SE REMATARAN EN TABLADA (F. C. O.)

MAÑANA 28 de OCTUBRE, a la 1 p. m.

Para revisarlos desde ya en los potreros, dirigirse a mi encargado señor Vázquez, en Tablada.

Trenes de ida del Once: 5.45, 6.30, 7.25, 8.35, 9.20, 9.50, 10.35 y 11.45 a. m.; 1.45 y 3 p. m.

Trenes de regreso: 6.42, 7.8, 7.45, 8.34, 9.50, 10.40 y 11.41 a. m., 1.16, 3.9, 4.30, 5.33, 6.4, 6.32 y 7.29 p. m.

Otros informes, B. Mitre 334, U. T. 301, Avenida.

M. T. DURAN.

Vacas y vaquillonas Shorthorn de pedigree, procedentes de la cabaña San José, de don Bernardo Wirsch. Comprende esta venta 29 vacas y vaquillonas Shorthorn puras de pedigree, servidas por toros Shorthorn puros de afamadas corrientes de sangre al servicio de la cabaña.

MAÑANA 28 de octubre, a la 1 p. m.

Otros informes, B. Mitre 334, o Tablada, F. C. O.—M. T. Durán.

700 carneros, 94 toros. En Tablada, F. C. O. (frente a la estación); 44 toros Durham puros por cruza, a campo, de la importante y acreditada cabaña San José, de don Bernardo Wirsch, que acaba de obtener un primer premio en la exposición nacional de ganadería; 50 id de otra procedencia; 700 carneros Lincoln puros por cruza, a campo; 100 id. a medio galpón.

MAÑANA 28 de octubre, a la 1 p. m.

Otros informes, B. Mitre 334, o Tablada. F. C. O.—M. T. Durán.

10 toros puros por cruza, a campo, procedentes del antiguo y acreditado establecimiento "Los Tapiales", del señor Agustín de Elía, se rematarán

MAÑANA, 28 de octubre, a las 3 p. m., en Tablada, F. C. O. Otros informes B. Mitre 334.—M. T. Durán.

Casares Hnos. y Diehl

3.000 vacunos y 2.000 lanares, en Cascallares, F. C. Sur—

Liquidación de haciendas en el establecimiento La Susana, en Cascallares, F. C. Sur, por orden y cuenta de la señora Susana Cambaceres de Luro.

Comprende la venta 3.000 vacas, vaquillonas y novillos Durham de muy buena clase y estado. 1.000 lanares Lincoln y 1.000 capones Rambouillet para consumo, excepcionales.

El **miércoles 7 de noviembre**, a las 12 m., en el mismo establecimiento en Cascallares, F. C. Sur.

Comisión, 4 o|o en haciendas generales a cargo de los compradores

Próximamente detalles completos. — Casares Hermanos y Diehl.

5|327-v. nov. 6.

Pereyra, Wallace y Cía.

400 VACUNOS DE TAMBO 400

En Domselaar, F. C. S. El martes 30 de octubre, a la 1 p. m., en nuestras instalaciones.

Liquidación de un tambo completo en plena producción, marca de los señores Antonio Rocca e hijos, y de acuerdo con el siguiente detalle: 60 vacas lecheras servidas, carne gorda y gordas; 90 vacas lecheras con 90 terneros de 1 a 2 meses, en lotes: 10 vacas lecheras con 10 terneros de 8 a 10 meses; 50 vaquillonas 2 y 2 1|2 años, servidas, carne gorda y gordas; 30 vaquillonas de 1 1|2 a 2 años, buen estado; 25 vaquillonas de 1 año; 25 novillitos de año.

Toda esta hacienda es sana, de teta y ubre, de muy buena clase y servida por toros puros.

Por informes a nuestro escritorio, Perú 375. — Pereyra, Wallace y Cía.

5|311 v. oct. 2[illegible]

En San Vicente, F. C. S. El domingo 28 de octubre, a la 1 p. m., en nuestras instalaciones:

Detalle: 150 novillos de 1 1|2 y 2 años, buen estado y clase; 50 vaquillonas tamberas 1 1|2 y 2 años, buen estado y clase; 10 vacas gordas; 30 vacunos al corte; 2 toros.

Por informes en San Vicente al señor P. B. Wallace o a nuestro escritorio, Perú 375. — Pereyra, Wallace y Cía.

5|315 v. oct. 27

Adolfo Bullrich y Cía.

JUDICIAL. — CASA EN TALLERES (F. C. S.), calle Centenario número 6164 y 6166, entre las de Juan de Garay y Emilio Mitre. A dos cuadras de la estación. Tasación, $ 13.555 moneda nacional de c l. Base, las 2|3 partes, $ 9.036.66 m n. de c l., pudiendo el comprador constituir una hipoteca a favor del Banco El Hogar Argentino, por $ 6.000 m n de c l. a cinco años de plazo y 9 o o de interés anual pagadero por trimestres adelantados, debiendo otorgarse las escrituras por ante el escribano que el Banco designe.

El **jueves 8 de noviembre**, a las 4 p. m., en la misma propiedad.

Orden del señor juez doctor César A. Campos, secretaría Gabriel Fernández, juicio Banco El Hogar Argentino contra Emilio Carrera. Mide 8.66 metros de frente al N. O., por 41.05 metros de fondo. Superficie, 355.50 metros cuadrados. El edificio se compone de zaguán de entrada, sala con puerta para negocio con persiana metálica, dos dormitorios, comedor, baño, cocina, galería y 1 pieza en altos. Exigiremos el 8 o o como seña y a cuenta de precio, y el 2 por ciento de comisión.—Adolfo Bullrich y Cía.

5|319-v. nov. 8.

Juan M. Brunetti y Cía.

Sucesores de Félix Lora y Cía.

JUDICIAL — CON RETASA — TErrenos en Quilmes y en Florencio Varela. A saber: dos fracciones en Florencio Varela, compuesta una de 37 metros 20 de fondo al Oeste, linda con el lote [illegible] de su manzana, 75 metros 78 al Sur, linda con la calle Estados Unidos, 87 metros 30 al Sureste, linda con la calle Francia, 67 metros al Noreste, linda con terrenos de Casares y 94 metros al Noroeste, con superficie de 8.130 mts. cds. 49; la otra tiene 32 metros 91 de frente al Este, linda con la calle Las Heras, 134 metros 25 en los costados Norte y Sur, linda al norte con la calle Humberto y al Sur terrenos de Taure y 5 metros 63 de contrafrente al Oeste, linda con calle Estados Unidos; y 27 lotes en Quilmes, números 5, 6, 7, 21 y 22, manzana 1, y lotes 1 al 14 inclusive, 19, 20, 21, 22, 23, 26, 27 y 28, manzana 2, circundadas por las calles Baranda, Ignacio Vázquez, Francisco Larraide y sin nombre, con superficie total de 8.426 mts. cds. 18. Base retasa da, $ 10.467.43 m|l.

El **jueves 8 de noviembre**, a las 4 de la tarde, en nuestro escritorio, calle Rivadavia 714 (Capital Federal). Orden del juez doctor Casabal, secretaría del doctor Laspiur. Juicio por cobro hipotecario Banco Popular de Quilmes contra Beltrán Faure (su concurso). Exigiremos 8 o o a cuenta de precio y 2 o o de comisión. Datos, Rivadavia 714. — Juan M. Brunetti y Cía.

5|293 v. nov. 7

Público C. Massini

JUDICIAL.—CASA EN BELGRANO, calle Pampa 2649, entre Amenábar y Moldes. Orden del señor juez en lo civil doctor Meléndez, secretaría Cúneo, Juicio: Bothmer de Ebrke Carlota con Duschenois de Prodel María Teresa, por cobro de un crédito hipotecario. Tasación 21.000 pesos. Base de venta las 2|3 partes: $ 14.000.

El **miércoles 7 de noviembre**, a las 3 p. m., en mi casa, San Martín 81, venderé esta propiedad edificada en terreno de 9m27 por 22m07. Consta de hall, 2 dormitorios, comedor, antecomedor, baño, despensa, cocina, pieza de servicio, w. c., cloacas, etc. En el acto del remate se exigirá el 8 o o de seña y el 2 o o de comisión de práctica. Más datos a mis oficinas.- Público C. Massini.

5|294 v. nov. 7

Giménez Zapiola, Fanelo y Cía.

JUDICIAL: DE RENTA.—LARREA 1405 esquina French 2391 al 99. A una cuadra de Pueyrredón y cinco de Santa Fe; barrio de familias, con dos por espléndidas construcciones. Terreno: 19m83 de frente al O. por 15m50 de fondo en el costado sud; 17m19 en el N. y 20m92 en el Este. Edificio: consta de 4 casas. Planta baja, Larrea 1405 esquina French 2399, con salón negocio, tres habitaciones, cocina, w. c., dos patios y altillo. French 2391, sala, comedor, 4 dormitorios, baño, cocina, w. c., 2 patios. Planta alta: French 2393, sala, vestíbulo, comedor, 5 dormitorios, baño, cocina, pasaje y corredor. French 2395, vestíbulo, sala, comedor, 4 habitaciones, cocina, pasaje y corredor. Construcción antigua pero sólida, escaleras de mármol y de madera, cielorrasos de yeso, pisos mosaico y pino tea, etc. Base, $ [illegible]. Renta en conjunto $ 400. Por orden del señor juez de primera instancia doctor Campos, secretaría del doctor Fernández, a propuesta de partes, en el expediente González doña Elena, contra Newton Ricardo, su sucesión. El miércoles 7 de noviembre, a las 3 p. m., en nuestro hall, 8 o o a cuenta de precio y 2 o o de comisión en efectivo. — Giménez Zapiola, Fanelo y Cía., Florida 239.

5 282-v. Nov. 6.

JUDICIAL: EN VELEZ SARSFIELD. — San Eduardo 1854, entre Cervantes y Bermúdez, a 2 cuadras de la Avenida Corro y 5 de Rivadavia. Terreno: 8m66 de frente al N. por 17m53 de fondo en el costado E. y 46m79 en el O; 8m72 en el contrafrente. Edificio: verja de material y hierro, jardín al frente, tres habitaciones, comedor, baño, cocina, galería, lavadero, w. c. y patio. Construcción moderna, frente imitación piedra, cielorrasos de yeso, pisos de mosaico y pinotea, carpintería de cedro, etc. Base, $ 7.000. Está desocupada. Por orden del señor juez de primera instancia doctor Matías Mackinlay Zapiola, secretaría del doctor Coronado, a propuesta de partes, en el expediente "Palacios José G. y otros contra Barbieri Barreiro Eugenio".

El **domingo 11 de noviembre**, a las 3 p. m., en la misma. 8 o o a cuenta de precio y 2 o o de comisión en efectivo. — Giménez Zapiola, Fanelo y Cía., Florida 239.

Nota: El comprador podrá abonar 2 o 3.000 pesos al contado y el resto en una hipoteca a dos años prorrogable por otro, con el interés del 7 o|o anual.

5 333-v. nov. 10.

JUDICIAL: EN VELEZ SARSFIELD. — San Eduardo 4860 y 64, entre Cervantes y Bermúdez, a 2 cuadras de la Avenida Corro y 5 de Rivadavia. Terreno: 8m66 de frente al N., 48m21 de fondo en el costado E., 47m53 en el O. y 8m70 en el contrafrente. Edificio: salón negocio al frente, comedor, dos habitaciones, baño, cocina, galería, lavadero, w. c. y patio. Construcción moderna, frente imitación piedra, con persianas metálicas, cielorrasos de yeso, pisos mosaico y pinotea, carpintería de cedro, etc. Base, $ 10.000. Está desocupada. Por orden del señor juez de primera instancia doctor Matías Mackinlay Zapiola, secretaría del doctor Coronado, a propuesta de partes, en el expediente "Palacios José G. y otros contra Barbieri Barreiro Eugenio".

El **domingo 11 de noviembre**, a las 3 p. m., en la misma. 8 o o a cuenta de precio y 2 o o de comisión en efectivo. — Giménez Zapiola, Fanelo y Cía., Florida 239.

Nota: el comprador podrá abonar 3 o 4.000 pesos al contado y el resto en una hipoteca a dos años, con opción a uno más, con el interés del 7 o o anual.

5 3[illegible]-v. nov. 10.

CASAL Hnos.

JUDICIAL: EN EL TIGRE, PARTIdo de Las Conchas, amplio terreno ubicado en la calle Fernández y próximo a la calle Lavalle, es decir a 1 cuadra de la Avenida Cazón, a 3 de la Estación del F.C.C.A. y a pocos metros de la Rivera del Río Tigre, se compone de una superficie de 1151 mts. 605 mts. cuadrados y linda: por el frente con la calle Ricardo Fernández, por el fondo al N. con Fernández, por el este con el doctor Marcelo Viñas y por el oeste con L. V. López.

Tasación $ 9212.85. Base 2|3 partes, $ 6.141.90 m n.

El día lunes 12 de noviembre, a las 3 p. m., en nuestro local Avenida de Mayo No. 634. Las escrituras serán otorgadas por ante el escribano señor Eduardo Boló Bolaño. Orden del señor juez doctor Juan Carlos Lagos, secretaría del doctor Achaval Rodríguez, en el expediente No. 1983. Exigiremos el 8 o o a cuenta de precio y el 2 o o de nuestra comisión. Informes y avisos Bartolomé Mitre número 754 o Avenida de Mayo 634. — CASAL HNOS.

5 326 v nov. 10

JUDICIAL: CASA EN BELGRANO, calle Amenábar No. 3553. Compuesta de sala, escritorio, vestíbulo, dos dormitorios, comedor, baño, cocina y pieza de servicio. El 11 de noviembre, a las 3 p. m., de acuerdo con el siguiente

EDICTO JUDICIAL:

Por disposición del señor juez doctor Juan Carlos Lagos, secretaría del autorizante, se hace saber por el término de 15 días que los martilleros señores Casal Hnos. han sido nombrados en el juicio seguido por don Blas Delfino (su sucesión) contra don Juan Angel Liberale, por cobro ejecutivo de pesos. (Hoy su concurso civil), para que procedan a la venta de la casa situada en la zona norte de esta capital, parroquia de Belgrano, circunscripción 16, calle Amenábar 3459 hoy 3553, entre Núñez y Republiquetas edificada sobre parte y a los fondos de los lotes a que se refieren las escrituras con el número 6 y letras a y b, del lote 7, manzana 169, compuesta de 8 mts. 66 ctms. de frente al sud o sudeste, por 29 mts. 444 mmts. de fondo cuyos linderos son: al frente la calle Amenábar, al norte o nordeste con parte del lote 8, al este o sudeste con restos de los lotes b y a del lote 7 y el resto del lote 6, o sea la finca Amenábar No. 3451 de Venancio Mujica Farías, y al oeste o noroeste con Florencio E. Núñez y otros. Base para la venta $ 11.411.10 m n., el día domingo 11 de noviembre, a las 3 p. m., sobre la misma propiedad, estando autorizados los martilleros para exigir del que resulte comprador el 8 o o de seña y parte de precio. Buenos Aires, 24 de octubre de 1917. — A. Palleja, secretario.

5,325-v. nov. 10.

BANCO HIPOTECARIO NACIONAL

25 DE MAYO 245 — BUENOS AIRES

CONDICIONES GENERALES DE LOS REMATES

1o.—Los remates están sujetos a la aprobación del directorio, dentro de los quince días de efectuados, y se hacen por cuenta del deudor, con sujeción a las leyes números 8172 y 9155.

2o.—El comprador podrá continuar con la hipoteca que reconoce la propiedad, abonando la diferencia entre la deuda actual y el precio de compra.

3o.—Todo comprador abonará el efectivo al firmar el boleto, el 5 o|o de seña y el 1 o|o de comisión

4o.—Los títulos de propiedad pueden ser revisados en el archivo del Banco antes del remate.

5o.—Por mayores informes, ocúrrase a las oficinas del Banco.

SUCURSAL LA PLATA

EL BANCO HIPOTECARIO NACIONAL REmatará en su local calle 25 de Mayo número 245 (capital federal), el día 8 de noviembre de 1917, a las 2 p. m., dos lotes de terreno con edificio, ubicados en el pueblo San Francisco, próximo a la estación Berazategui, partido de Quilmes, a saber: Terreno designado en el plano de división con el número 1: se compone de una superficie de 1871 metros 89 centímetros cuadrados, lindando: al N. E. calle General Mitre; al S. O. y N. O. con Davinson y al S. E. con terreno que fué de Castillo. No H o 491'15777, serie H. Base, $ 3.600. Hipoteca, $ 3.600. Deuda actual, $ 2.339.863.

2 o. Terreno designado en el plano de división con el número 2, compuesto de una superficie de 5621 metros 67 centímetros cuadrados: lindando al N. E. calle General Mitre; al S. E. calle [illegible]; ca en medio con el lote 4; al N. O. calle en medio con terreno de Castillo y al S. O. con Davinson. No H o 732'17177, serie H. Base, $ 17.200. Hipoteca, $ 17.200. Deuda actual, $ [illegible]. Por mayores datos, diríjase a [illegible].

LA EPOCA, 25 de octubre de 1917.

[illegible]

EL BANCO HIPOTECARIO NACIONAL REmatará el día 8 de noviembre, en su local calle 25 de Mayo número 245 [illegible]

[illegible]

LA EPOCA, 25 de octubre de 1917.

[illegible]

EL BANCO HIPOTECARIO NACIONAL REmatará en su local calle 25 de Mayo número 245 (capital federal) el día 8 de noviembre de 1917, a las 2 p. m., una casa-quinta en Adrogué F. C. S., situada en la calle Sarmiento, frente a la estación y frente a la calle Canale, consta de 6 habitaciones y dependencias, [illegible] Serie L. Base, $ 65.200. Hipoteca, $ 50.000. Deuda actual, pesos 43.720.780.

LA EPOCA, 25 de octubre de 1917.

5 303 v. Nov. 8.

EL BANCO HIPOTECARIO NACIONAL REmatará en su local calle 25 de Mayo número 245 (Capital Federal), el día 8 de noviembre de 1917, a las 2 p. m., una casa-quinta denominada Los Angeles, ubicada en Adrogué, partido de Lomas de Zamora, formado su terreno por los lotes 2, 3 y 4, de un plano especial con superficie de 4.500 mts.; lindando: al N. E., vía del F. C. a Mármol, al E., el lote 1, al S., calle que va a Quilmes y al O., línea del F. C. S. Su edificio consta de 7 habitaciones y dependencias. No H.o 1152 19358. H. Base, $ 11.100. Hipoteca, $ 7.500. Deuda actual, $ 5.561:150.

LA EPOCA, 25 de octubre de 1917.

5|304 v. Nov. 8.

EL BANCO HIPOTECARIO NACIONAL REmatará en su local calle 25 de Mayo número 245 (Capital Federal, el día 8 de noviembre de 1917, a las 2 p. m., una casa-chalet, ubicada en Adrogué, calle Bynon número 62, entre las de Comandante Aseretti y Cnel. Brumont, constante de 2 piezas altas y 2 bajas, y dependencias, con superficie de 2.468 metros cuadrados, ad corpus. No H.o 1126 19146, serie H. Base, $ 10.000. Hipoteca, $ 5.000. Deuda actual, $ 2.709:133

LA EPOCA, 25 de octubre de 1917.

5 306 v. Nov. 8.

EL BANCO HIPOTECARIO NACIONAL, REmatará en su local calle 25 de Mayo número 245 (Capital Federal) el día 8 de Noviembre de 1917, a las 2 p. m., una casa-quinta en Lomas de Zamora, con frente a las calles Sarmiento, Santa Catalina y Colón, compuesta de los lotes 1, 2 y 7 de la manzana L. del plano oficial, constante de 9 habitaciones y dependencias, edificada en terreno de 3.465 metros cuadrados. No H o 2036 12593 Serie C. H. A. 6 o|o. Base, $ 22.500. Hipoteca, $ 20.000. Deuda actual, pesos 18.719.220.

LA EPOCA, 25 de octubre de 1917.

5 307 v. Nov. 8.

COMPRA VENTA PARTICULAR

El Banco Hipotecario Nacional

AVISO AL PUBLICO

Solicitado el Banco por muchos de sus deudores para el establecimiento de una oficina de compra venta particular, ha resuelto abrir en su local una oficina, donde los que deseen vender sus campos o propiedades urbanas, puedan concurrir a dar por escrito la autorización de venta en donde conste la base con la que quieren vender y demás requisitos. Esta oficina llevará un registro de las propiedades a venderse en la capital y ciudades de provincia, como asimismo de los campos en toda la república que se le ordenen vender, en el que constarán todos los datos sobre ubicación, calidad y mejoras que contengan, para poder suministrarlos a los que se interesen en su adquisición, cuyos datos se podrán solicitar en esta oficina personalmente o por carta.

BANCO HIPOTECARIO NACIONAL

Se avisa al público que el martes 30 del corriente se procederá a la quema de los siguientes valores:

Cédulas a curso legal	$	1.148.050
Cupones a curso legal	„	781.290
Cédulas serie "A" oro	„	143.950

El acto tendrá lugar en local del Banco, calle 25 de Mayo 245, a las 2.30 p. m.

Buenos Aires, octubre 27 de 1917.

A. Díaz, Gerente.

5.323 v oct. 29

EDICTOS JUDICIALES

Por disposición del señor juez de primera instancia en lo civil de la Capital de la República, doctor don Pedro C. Meléndez, se cita, llama y emplaza por el término de treinta días, contados desde la primera publicación del presente, a todos los que se consideren con derecho a los bienes dejados por doña TRANSITO [illegible] DE DEMARIA, ya sean como herederos o acreedores, para que dentro de dicho término comparezcan a deducir sus acciones en forma, por ante su juzgado y secretaría del que suscribe, bajo apercibimiento de lo que hubiere lugar por derecho.

Buenos Aires, octubre 4 de 1917. — José C. Miguens, secretario.

5|132vnov.2

Por disposición del señor juez de lo civil, doctor Matías Mackinlay Zapiola, se cita, llama y emplaza por el término de quince días contados desde la primera publicación del presente, a Da. AURORA MARIN DE PIAZZA para que comparezca a estar a derecho en el juicio que por divorcio le sigue don Antonio Piazza, por ante su juzgado y secretaría del autorizante, bajo apercibimiento de nombrarle defensor. [illegible] José Coronado, secretario. [illegible] Palacio de Justicia, sexto piso.

[illegible]

Por disposición del señor juez de primera instancia en lo civil de la capital federal, doctor Fernando [illegible], se cita, llama y emplaza por el término de treinta días a contar desde la primera publicación del presente, a todos los que se consideren con derecho a los bienes dejados por D. BASILIO DE BASSI, ya sean como herederos o acreedores, para que dentro de dicho término comparezcan por ante su juzgado y secretaría del que suscribe, a deducir sus acciones en forma, bajo apercibimiento de lo que hubiere lugar por derecho. — Buenos Aires, de agosto de 1917. — José [illegible] Gutiérrez Sáenz, secretario.

[illegible]

Por disposición del señor juez de primera instancia en lo civil de la Capital de la República, doctor don Juan Carlos Lagos, ha dispuesto se cite, llame y emplace por el término de treinta días, contados desde la primera [illegible] del presente, a todos los que se consideren con derecho a los bienes dejados por [illegible] BIASSOTTO o BISSOTTO DE MASTROPIERRI, ya sean como herederos o acreedores, para que dentro de dicho término comparezcan a deducir sus acciones en forma, por ante su juzgado y secretaría del que suscribe, bajo apercibimiento de lo que hubiere lugar por derecho.

Buenos Aires, [illegible] de 1917.— Juan L. Piaggio, secretario.

5[illegible] v. Oct. 28.

Por disposición del señor juez de primera instancia en lo civil de la Capital de la República, doctor [illegible] Arturo Seeber, se cita y emplaza por el término de treinta días [illegible] a todos los que se consideren con derecho a los bienes dejados por [illegible] COLINI, ya sean como herederos o acreedores, para que dentro de dicho término comparezcan a deducir sus acciones en forma, bajo apercibimiento de lo que hubiere lugar por derecho.

Buenos Aires, [illegible] 1917.— Francisco Cisternas [illegible]

5[illegible] v. Oct. 28.

El señor juez de primera instancia en lo civil [illegible]

[illegible]

José Cané, secretario.

5[illegible] v. Oct. 24.

[illegible]

José Cané, secretario.

[illegible]

El señor juez de primera instancia en lo civil [illegible] dos por don JUAN BENITO [illegible] ARTURO FRANCISCO [illegible]

Buenos Aires, octubre [illegible] de 1917. — Manuel A. Marin, secretario.

5[illegible] v. Nov. 7.

[illegible]

Buenos Aires, 21 de [illegible] de 1917. — Juan L. Palma, secretario.

5[illegible] v. Nov. 12.

[illegible]

Buenos Aires, octubre [illegible] de 1917. — Ricardo [illegible], secretario.

[illegible] v. Nov. 6.

[illegible]

Rafael [illegible]

[illegible] v. [illegible] 24

[illegible]

Buenos Aires, octubre 23 de 1917. — Manuel A. Marin, secretario.

[illegible] v. Nov. 24.

Por disposición del señor juez de primera instancia en lo civil de la Capital de la República, doctor don Arturo Seeber se cita y emplaza por el término de treinta días, a contar desde la primera publicación del presente, a todos los que se consideren con derecho a los bienes dejados por doña IDA LAUSKA [illegible] o LOISTREF, ya sean como herederos o acreedores, para que dentro de dicho término, comparezcan por ante su juzgado y secretaría del que suscribe, a deducir sus acciones en forma, bajo apercibimiento de lo que hubiere lugar por derecho.

Buenos Aires, octubre 24 de 1917. — Héctor Debenedetti, secretario.

5 319 v. Nov. 24.

Por resolución del señor juez federal de esta capital doctor Miguel L. Jantus, se hace saber por publicarse en "La Nación" y LA EPOCA, que se efectuará por una sola vez, la siguiente sentencia. Buenos Aires, abril 17 de 1917. Autos y Vistos. Y considerando [illegible] VICTOR EVEN, por intermedio de [illegible] a FIDANZO PALE por imitación fraudulenta de marca y solicita la aplicación de las penas del artículo 48 de [illegible]

[illegible]

CONVOCATORIAS

CERVECERIA SCHLAU — SOCIEDAD [illegible]

ORDEN DEL DIA

1.o Consideración de la memoria y balance [illegible] 1917.

[illegible]

[illegible] 20.

"LA PREVISORA" — COMPAÑIA NACIO[illegible]

[illegible] de 1917.

[illegible] Nov. 6.

COMPAÑIA ANGLO ARGENTINA DE ELEC[illegible]

ORDEN DEL DIA

[illegible] la Memoria [illegible] de Ganancias [illegible] julio [illegible]

[illegible] titulares [illegible]

[illegible] de dos directores suplentes [illegible]

[illegible] de un síndico y un síndico [illegible]

[illegible] de dos accionistas para [illegible]

[illegible] de 1917. — El [illegible]

[illegible] v. Nov. 6.

INFORMACIONES DE ULTIMA HORA

La guerra mundial

LA OFENSIVA FRANCESA

Desaliento y desmoralización en alemania

EXITOS INGLESES

(DE NUESTROS CORRESPONSALES Y DE LA AGENCIA HAVAS)

Parte oficial inglés

LONDRES, octubre 27. — Esta tarde apareció el siguiente parte oficial del mariscal Haig:

Rechazamos dos fuertes contraataques contra las posiciones que conquistamos al sud y al oeste de Pass-de-Chendaele. Hicimos algunos prisioneros.

Durante la noche organizamos el terreno conquistado y avanzamos nuevamente al oeste de Pass-de-Chendaele, apoderándonos de 18 ametralladoras.

La votación del empréstito en Francia

PARIS, octubre 27. — La votación del empréstito dió motivo a una grandiosa manifestación de unión sagrada.

Casi sin debate y respondiendo al llamamiento patriótico del ministro de hacienda, M. Klotz, quien hizo una exposición franca, clara y precisa mostrando la hermosa situación financiera de Francia, se realizó la unanimidad entusiasta en ambas asambleas, dando así, en el preciso momento de las más hermosas victorias, un espectáculo altamente reconfortante.

Inauguración del congreso político en Moscou

PETROGRADO, octubre 27. — Informan de Moscou que al inaugurarse el congreso político, su presidente, señor Radzianko, declaró que el fin perseguido por la conferencia es despertar la conciencia nacional de Rusia e indicar los medios para salir de la anarquía actual. El señor Rodzianko agregó:

"Hacer la paz en las circunstancias actuales equivaldría a traicionar a los aliados, a aislar a Rusia del resto de Europa y a provocar su reducción al estado de esclavitud".

La ofensiva francesa

Informaciones del frente

PARIS, octubre 27. — Informan del frente que habiendo hecho desaparecer la famosa línea de Hindemburg en el sector de Soissons, habiéndose instalado en las posiciones que el enemigo consideraba intomables, habiendo avanzado de 6 a 7 kilómetros, habiendo aplastado las famosas canteras de Soissons, habiendo infligido tales pérdidas al enemigo que una reacción es imposible, y habiendo emplazado sus baterías en las alturas, los franceses organizaron el nuevo frente que corre actualmente por la orilla izquierda del canal.

Los resultados obtenidos sobrepasan de mucho las esperanzas del comando, las que se vieron cumplidas en un solo día, el 23. Sólo se debe al desaliento y a la desmoralización evidentes que el enemigo decidió proseguir la acción.

Sería sin embargo prematuro creer que los franceses intentarán inmediatamente el paso del canal.

El general Maestre expresó su satisfacción por el funcionamiento de todos los servicios, especialmente del sanitario. Los heridos, por otra parte, fueron muy poco numerosos.

Una nueva doble acción ofensiva fué iniciada en Flandes bajo condiciones muy penosas, pues los soldados avanzan en terrenos inundados.

Los francobritánicos afirman su superioridad sobre el adversario. Los franceses atacaron en un frente de tres kilómetros, con objetivos muy limitados en profundidad, y penetraron bastante en el bosque de Houlthust, el cual, asediado por el oeste y por el sud y ya mellado, se volvió un puesto muy poco seguro para los alemanes, quienes retiraron ya parte de su material.

Voto de aplauso al ejército italiano

ROMA, octubre 27. — En el Senado, el jefe del gabinete, señor Boselli, pronunció un breve discurso, en el cual dijo:

"Interpretando lo que vibra en nosotros más ardientemente, agradezco a nuestros soldados que combaten tan valerosamente para rechazar la potente ofensiva enemiga (El presidente, todos los senadores, los ministros y el público, puestos de pie, aplauden vivamente, dando gritos de "¡Viva el rey! ¡Viva el ejército! ¡Viva Italia.")

"Nuestros soldados esta vez se encuentran no solamente frente a nuestro antiguo enemigo, sino también ante el ejército alemán (Aplausos).

El valor de nuestro ejército resiste y resistirá al asalto de nuestros adversarios, aunque hoy es formidable, siempre que el alma, la voluntad y la resistencia de sacrificio de Italia sean suficientes. (Todos los senadores se incorporan y aplauden vivamente).

A continuación, el señor Boselli anunció la dimisión del gabinete.

La declaración del Brasil y la Argentina

PARIS, octnubre 27 — "Le Journal" en un artículo que publica estudia la repercusión posible que tendrá en la República Argentina el último gesto del Brasil.

Considera que la Argentina, que se inclina hacia la entente, atraviesa por una crisis moral grave.

Da una gran importancia a la iniciativa atribuída al gobierno argentino, el que busca de hacer arreglar por medio del arbitraje la cuestión "Alsacia Lorena sudamericana" o sea el conflicto chileno-peruano respecto a Tacna y Arica.

Luego agrega, ¿Ha concebido la Argentina el proyecto de entrar en la gran familia internacional aportando el don gozoso del advenimiento de la primera aplicación del nuevo derecho?

América del Sur reserva aún sorpresas.

Fallecimiento de un escritor

LONDRES, octubre 27 — Falleció hoy en esta capital el conocido escritor, Mr. Charles Keary.

Evacuación de Helsingfors

PETROGRADO, octubre 27. — Informan de Helsingfors, que se prepara la evacuación de esa localidad.

Parte oficial francés

PARIS, octubre 27. — El boletín oficial de la tarde anuncia:

En Bélgica nos apoderamos de nuevas trincheras alemanas al norte de los objetivos que tomamos ayer. Continuamos progresando satisfactoriamente.

Al note del Aisne la noche transcurrió en calma, salvo acciones de artillería, especialmente en la región oeste de Aills.

En la margen derecha del río Mosa, sendos golpes de mano enemigos dados al norte del bosque Le Chaume y contra el bosque Apremont, fracasaron.

Varios aviones alemanes bombardearon Dunkerque el 25 el actual, causando unas 30 víctimas entre la población civil.

EXTERIOR

URUGUAY

La integración de los ministerios — Ofertas para comprar buques — Otras.

MONTEVIDEO, octubre 27. — Se asegura que el gobierno tiene el propósito de integrar los ministerios después de realizado el plebiscito. Se confiarían las dos carteras vacantes a los riveristas.

—La cámara tratará hoy entre otros asuntos, la creación del juzgado civil, comercial y correccional en Paisandú.

—Presentáronse al ministro de hacienda los armadores Dodero Hermanos, ofreciendo comprar al estado la flota Lussich, en un 1.050.000 pesos.

El diario "El Día" trata de peregrina la oferta de los señores Dodero.

—Se clausuró la feria ganadera de Arroyo Grande, vendiéndose por valor de 45.000 pesos.

—Debido a divergencias entre varios de los miembros del directorio, no se terminó aun el manifiesto nacionalista.

CHILE

SANTIAGO, octubre 27. — El "Mercurio", ocupándose de la proclamación del estado de guerra entre el Brasil y Alemania, el que fué aprobado por el congreso brasileño, dice que en presencia de acontecimientos tan graves, no nos queda sino apreciar el alto móvil que ha inducido el gobierno amigo a tomar una actitud tan decidida y en consecuencia expresarle en ésta como en todas las ocasiones que la opinión chilena los acompañará. Hace votos por el triunfo de la justicia internacional que alienta su causa, la que es la de todos los pueblos del continente.

El canciller ha ofrecido las legaciones en España y en Colombia a los señores Joaquín Fernández Blanco y Luis Serrano Arrieta, respectivamente.

— El señor Paulino Alfonso no aceptó el ofrecimiento de la legación del Ecuador.

— Se dice que serán ofrecidas las legaciones en el Ecuador y en Mejico a los señores Rafael Blanco y Julio Garces, respectivamente.

— La comisión de legislación social de la cámara de diputados despachó el proyecto de ley de residencia.

— Todos los diarios de esta capital saludan cariñosamente al señor Ballivian.

— El "Mercurio" dice que Bolivia se aprovechará de su experiencia adquirida en los grandes negocios.

— Refiriéndose al intercambio entre Bolivia y Chile dice que el intercambio es el mejor vínculo de unión ventajosa entre ambos países.

Entrevistado el señor Ballivian declaró que la política de Bolivia es pacífica a todo trance, y que únicamente está dedicada a su progreso.

LA PAZ, octubre 27.—La cámara de diputados aprobó la prórroga de la moratoria hasta el 31 de diciembre de 1918.

—Se ha iniciado una polémica entre la prensa alrededor de la política internacional del ex-presidente señor Montes.

LIMA, octubre 27.—El congreso extraordinario ha sido postergado para el 29 del corriente.

PROVINCIAS

BUENOS AIRES

Inventario de los bienes municipales — Vacunación — Religiosas — Las sementeras—Alumbrado público.

LUJAN, octubre 27. — De acuerdo con el decreto del señor interventor nacional, para que se levante un inventario general de bienes y valores de pertenencia municipal, y a fin de dar intervención al vecindario de esta ciudad, el comisionado municipal señor Domingo Fernández Beschtedt, ha dictado un decreto nombrando en comisión a los señores Alfredo Real Salas, Anacleto Arabolaza y Domingo Ferrari para verificar y avaluar los bienes inventariados por las oficinas municipales.

Dicha disposición ha sido bien recibida por cuanto quedará establecido el patrimonio real de esta comuna.

—Por medio de avisos en los periódicos de la localidad, el comisionado municipal invita a las personas que no estén vacunadas o revacunadas a concurrir los días lunes, miércoles y viernes de 4 a 5 p. m. en la casa municipal, donde el Dr. Enrique G. Merlo vacunará gratuitamente, o al hospital "Sociedad Hermanas de los Pobres", donde igual como el anterior se prestará gratuitamente dicho servicio público.

Es una medida acertada que el vecindario aplaude, por cuanto ya se ha registrado un caso de viruela en esta ciudad.

—Ha sido postergado para el 25 de noviembre, la bendición del nuevo camarín de la Virgen, que ya había sido anunciado para el pasado domingo. En ese mismo día llegará la peregrinación de La Plata.

—De la capital federal: señor José Máximo Domínguez, sub-inspector de la Defensa Agrícola.

—Con las últimas lluvias que han caído, el estado de los campos es inmejorable, y las sementeras finas ofrecen muy buenas perspectivas.

—Se ha normalizado nuevamente el alumbrado público, que por motivo de la huelga ferroviaria había quedado reducido, originando serias dificultades por falta de combustible.

Las administraciones ugartistas — Acusaciones elocuentes

ROJAS, octubre 27. — Desde que llegó LA EPOCA y fué leído el informe presentado por el contador fiscal, don José de Santo, sobre compulsa e investigación en la contaduría y tesorería de esta municipalidad, fué el tema obligado en todas las esferas y se bordaron variados comentarios acerca de la desquiciada administración ugartista.

Si bien se presumía la dilapidación de los dineros públicos, se desconocían los procedimientos empleados y ese fué el interés despertado por los vecinos que se convencen una vez más de la inescrupulosidad de los viejos ediles que aparecen envueltos en las irregularidades que se concretan.

Se justifica el tren de derroche llevado por los acusados, puesto que sus bienes no podían proporcionarles una vida tan acomodada y llena de larguezas.

Se espera con impaciencia el fallo que darán los tribunales ante los cuales se iniciará el juicio.

Designación bien recibida — Viajero

LUJAN, octubre 27. — Ha sido nombrado por la dirección general de escuelas, médico para las escuelas del distrito, el doctor Octavio Chaves. Se considera un acertado nombramiento, pues el doctor Chaves goza de general estimación en el vecindario.

—De La Plata el doctor Raúl Ignacio Ferrando, secretario del comisionado municipal.

Ecos sociales. — Reparación de caminos. — Administración comunal. — El sueldo de los maestros. — Audición musical. — Viajeros.

LUJAN, octubre 27. — Se vió anoche muy concurrido el salón-teatro "Cine Excelsior", con motivo de exhibirse la cinta "La Falena". Asistió una selecta concurrencia.

—Se ha dado comienzo a los trabajos de reparación, en los caminos que se encontraban en mal estado, dentro del partido.

El comisionado municipal ha dado orden al inspector general, señor César J. B. Calzetta, que se realicen esos trabajos por medio de cuadrillas de peones contratados bajo un precio equitativo por metro cuadrado.

Con esta disposición tomada por el comisionado municipal, viene a facilitar mucho la validad, y asegura el tránsito de los transportes a las estaciones.

En la campaña esta resolución ha causado los mejores comentarios.

—El comisionado municipal, señor Domingo Fernández Beschtedt, con el fin de que el pueblo conozca con exactitud el movimiento administrativo, ha ordenado que diariamente se fije en los pizarrones de la casa municipal el total de las entradas y salidas de caja.

Esta disposición ha sido elogiada por el vecindario en general, que ve en el representante de la intervención nacional al administrador legítimo de los intereses del pueblo.

—Para el próximo mes de noviembre tendrá lugar la cuarta audición musical de alumnos en el Conservatorio Superior de Música "Estiu".

—De La Plata el señor B. Díaz de Vivar, comisario de policía.

—Ayer se dió comienzo en el Consejo Escolar el pago de los sueldos de las maestras y alquileres de las casas que ocupan las escuelas, por el mes de septiembre próximo pasado.

—El lunes próximo para su estancia "La Sofía", en Chacabuco, la señora Estefanía F. de Mujica, acompañada de su hija Francisca.

Administración comunal

CASTELLI, octubre 27. — Es unánimemente elogiada por el vecindario la administración que efectúa el comisionado municipal señor Miguel Hernández, secundado por el activo secretario señor Riva. Ha puesto en vigor la ordenanza que obliga a limpiar las veredas particulares y el blanqueo de los frentes de las casas.

A pedido del comisionado estuvo en esta localidad el ingeniero señor Frías, el que inspeccionó el camino general de Chascomús a Dolores, entre los kilómetros 73 a 75.

El comisionado ha recibido del ministerio de hacienda de la intervención la suma de $ 4.500 que le corresponden a esta comuna por el tanto por ciento de los impuestos fiscales del corriente año.

Banquete — Reinstalación de la comisaría de investigaciones.

AVELLANEDA, octubre 27. — En honor de los escribanos Sebastián Gestas y Alfredo Najuneta, nombrados por el interventor nacional jefes del registro civil de las secciones 1a. y 5a., de esta ciudad, efectuaráse mañana domingo un banquete en el Hotel del Puente, Vieytes 1977, ofrecido por sus amigos.

La cantidad de cubiertos retirados hace prever que asistirán numerosos comensales.

Firman la invitación los señores: doctor José F. Werner, Juan José Sarobe, Restituto Caraza, Francisco E. Conde, doctor Ignacio Córdoba (hijo), José J. Olivero, Luis Felipe Dovo, Guillermo Capra, Roque Ramírez, Javier Sola (hijo), Mariano Llanos Oporto y Plácido Mosteirin. La demostración será ofrecida por el doctor José F. Wener.

—La reinstalación de la comisaría de investigaciones en esta ciudad es bien comentada, pues se cree que con la acción enérgica de la misma desaparecerán algunos elementos maleantes que aun molestan en la zona.

SANTA FE

Fallecimiento de la señora de Crespo — Tráfico ferroviario

SANTA FE, octubre 27 — Falleció la matrona Telma Picazzo de Crespo, esposa del senador y ex gobernador por breve término don Ignacio Crespo.

La sociedad de beneficencia le rendirá grandes homenajes, por los meritorios servicios prestados por la virtuosa dama en su larga vida ejemplar.

—El sepelio del respetable comerciante don Cesáreo Garibay resultó una imponente manifestación de duelo. Habló el concejal señor Villalba en nombre de la Bolsa y de la Cámara de Sociedades Españolas.

—Restablécese el tráfico ferroviario.

¿Nueva huelga? — Elecciones municipales. — Viajeros distinguidos. — Entrocamiento de un muelle. — Rumores sin fundamento. — Recaudación aduanera. — Remate-feria. — La pavimentación de las calles. — Rectificación. — Círculo pedagógico.

ROSARIO, octubre 27. — Como anuncié telegráficamente, entre los obreros del Central Argentino se vuelven a presentar síntomas de una nueva agitación semejante a la que hace poco tiempo reinó, pero según rumores que corren, a producirse el conflicto, sólo subsistirá entre el elemento de los talleres de Pérez y Rosario, de la mencionada empresa.

La comisión que se nombró anteanoche en la asamblea verificada en el salón Airossi, aún no ha empezado a efectuar su cometido.

Se dice que ciudadanos de filiación socialista son los que han insinuado a los obreros rechazar el trabajo a destajo con el 20 o o de beneficio que le aportaría a los obreros para solicitar de la empresa la admisión de los trabajadores por día. Estos rumores que circulan se arraigan cada vez más en casi todos los círculos, creyéndose en estos, firmemente, que en las nuevas pretensiones de los obreros del Central Argentino obra una inteligencia extraña que tiene la preconcebida idea de hacer daño a la obra del gobierno nacional y por consecuencia a todo el país.

—El 18 de noviembre próximo deberán efectuarse en esta ciudad las elecciones municipales.

Para este acto ya se han empezado a verificar los trabajos preliminares. Pero lo que más llama la atención es la serie de candidatos a concejales que han surgido y las listas que son numerosas también que se ven por las calles y dadas a publicidad por los diarios locales.

La oficina independiente juzga ya como un fracaso las elecciones municipales, teniendo como base este juicio que en el nuevo padrón de contribuyentes que se ha levantado recientemente solo figuran inscriptos cuatro mil, poco más o menos contra ocho mil aproximadamente que se encontraban anotados en el padrón que caducó el año pasado. Este dato dícese que es sugestivo y que por lo mismo demuestra que hay muy poca animación o entusiasmo entre los contribuyentes para elegir sus representantes en el concejo deliberante.

— Procedentes de la capital federal llegaron ayer a ésta el senador doctor Leopoldo Melo y su hermano Carlos, diputado nacional.

Su viaje lo motiva el fallecimiento de su tío, el doctor Jacinto Fernández, acaecido ayer a la madrugada.

— Esta mañana, en el rápido, ausentose a ésa el ingeniero Manuel Sallovitz, inspector de las obras del puerto.

El ingeniero Sallovitz conferenciará con el ministro de obras públicas doctor P. Torello, respecto al mejoramiento del muelle tipo A y cuyos trabajos se empezarán a verificar no bien se firme el decreto que los autoriza.

— El centro marítimo ha presentado a la inspección del puerto una solicitud pidiendo que no se hagan efectivos los derechos de puerto sobre artículos de aprovisionamientos de los buques de ultramar. Esta solicitud se encuentra a estudio.

— Han vuelto a circular con una cierta insistencia los rumores sobre la próxima renuncia del señor Néstor Noriega, del cargo de jefe político del departamento Rosario.

Entrevistéme a ese respecto con el señor Noriega, quien me declaró categóricamente que tales rumores carecen en absoluto de fundamento.

—Con motivo de la casi paralización del puerto, la recaudación aduanera es escasa. Hasta ayer la aduana había recaudado desde el principio de enero de 1917, la suma de 2.853.361.11 $ moneda legal, mientras que en el año pasado durante el mismo período de tiempo recaudó la suma de 5.014.[illegible] moneda legal, es decir 2.161.[illegible] pesos más que este año.

—Mañana domingo, efectuaráse en Villa María un importante remate feria y al cual asistirá el gobernador de la provincia de Córdoba.

Se pondrán en venta más de 5000 cabezas de ganado. De la provincia de Santa Fe, concurrirán sus principales hacendados.

—La intendencia municipal ha remitido al concejo deliberante el siguiente mensaje:

"Al honorable concejo deliberante — Sala de sesiones — El deficientísimo estado de los pavimentos de madera en general y la urgencia de una determinación de ese honorable concejo que ponga término a ese estado de cosas de tan vital importancia para los intereses públicos, obligan a este D. E. a recabar del mismo la inmediata consideración de los mensajes que oportunamente le enviara sobre el particular, haciéndolo presente, que su demora ocasiona a diario el mayor perjuicio de dicho afirmado, haciendo cada vez más costoso el arreglo que demandará. Dios guarde al honorable concejo. — Nicolás Pinto (hijo), secretario-administrador".

—El distinguido camarista doctor Juan Chavarri me ha declarado que por intermedio de LA EPOCA, rectifique un telegrama de "La Nación", en el cual se le hace figurar como miembro del comité pro ruptura de relaciones, siendo así que no ha participado en ningún movimiento ni en pro ni en contra.

—Se ha constituído en ésta un círculo pedagógico formado exclusivamente por personas que posean título nacional para la enseñanza. Hasta la fecha se han asociado más de 80 profesores debiendo celebrar el Círculo Pedagógico su primera reunión pública el 31 del corriente mes.

Su comisión directiva ha quedado formada por los siguientes señores: presidente, Román Galazzo; vice, Aristóbulo Echevarría; secretario, Luis Albornoz; pro-secretario, señorita N. Woelklin; tesorero, Manuel Moreno; pro, señorita Emma Tapper; vocales: Aníbal Chizzini, Gerónimo M. Peralta, M. Lucero, señora de Bafino y señorita Bravo.

El local se encuentra instalado provisoriamente en la escuela normal de varones.

ENTRE RIOS

Viajeros—El número especial de LA EPOCA—Embarque de hacienda y frutos del país—Lluvia.

GUALEGUAY, octubre 27.—Con procedencia de esa capital, se hallan en sus establecimientos de campo en el departamento, los diputados nacionales doctor Celestino I. Marío y señor Emilio Mihura.

—A Paraná, para asistir a las sesiones de la legislatura, cuyo período ordinario termina el 31 del corriente, se ausentaron los diputados señores Ramón Mihura y Luis A. Carbone.

—Con igual destino partió el jefe de policía señor Paredes.

—Con mucho interés ha sido leído el número especial de LA EPOCA editado en el primer aniversario del gobierno radical.

—Por el embarcadero del Villaguay, cargóse estos días una buena partida de haciendas del departamento con destino a esa ciudad.

—Con igual destino salieron tres chatas con cargamento completo de harina, lana, cereales, cueros y leña.

—Llegó a Puerto Ruiz la chata "Carlos Vassalio" con carga de mercaderías para la localidad.

—Con beneficio general ha llovido algo.

CASA DE GOBIERNO

EN LA PRESIDENCIA

El doctor Irigoyen no concurrió esta mañana al despacho presidencial. Por la tarde, como es costumbre los sábados, se realizó acuerdo de gabinete en la presidencia.

POR LOS MINISTERIOS

El ministro del interior concurrió esta mañana a su despacho, dando trámite a diversos asuntos de su cartera.

—El doctor Salaberry atendió su despacho como de costumbre, firmando todos los expedientes de trámite.

Lo visitó el ministro de obras públicas de la intervención a Buenos Aires, señor de Bary, con quien conversó largo rato.

—El ministro de obras públicas concurrió a su despacho oficial a la hora de costumbre, ocupándose de la solución de los detalles de la huelga ferrocarrilera.

—El jefe interino de la cancillería no concurrió a su despacho.

—El doctor Carlos P. Goyena, subsecretario de agricultura, puso el despacho al día, resolviendo algunos asuntos de interés general que tenía a su estudio.

El titular de este departamento, doctor Pueyrredón, se ausentó anoche para uno de sus establecimientos de campo, debiendo regresar a ésta el lunes.

—Por la mañana concurrió a su despacho el ministro de guerra, subscribiendo la firma en cartera y recibiendo algunas visitas de jefes y civiles.

—El ingeniero Alvarez de Toledo asistió a su despacho a la hora de costumbre. Conversó por asuntos de servicio con el contraalmirante O'Connor y capitanes Diego García y Trueba.

CONGRESO

El presupuesto para 1918—

La comisión de presupuesto de la cámara de diputados reanudará sus reuniones el lunes próximo a la hora de costumbre para ocuparse de la parte del anexo de relaciones exteriores y culto que se refiere a la administración de la lotería nacional (inciso [illegible]). El encargado del anexo señor Goyeneche ha sido comisionado para requerir de esa repartición una serie de datos y antecedentes que se consideran indispensables para habilitar el correspondiente despacho.

Con la concurrencia del ministro interino de esa cartera, doctor Pueyrredón, se ha estudiado el resto del anexo que fue largamente informado por el diputado señor Goyeneche. El proyecto del P. E. ha sido aprobado en cuanto se refiere a los 12 enviados extraordinarios y ministros plenipotenciarios de primera categoría a razón de 1000 pesos mensuales cada uno, resolviéndose en los de otras categorías votar 9 con 800 pesos y [illegible] con 6[illegible] pesos, lo que implica la creación de cinco nuevas legaciones en el extranjero, pues se separan algunas del [illegible] conjunto que antes tenían.

Después de una movida discusión [illegible] el señor Goyeneche que se repusiera el 10 por ciento rebajado al presupuesto de la Sociedad de Beneficencia para el mantenimiento de sus establecimientos hospitalarios y de asistencia social. También con este, venciendo una fuerte oposición, se destinará una partida de 50.000 pesos mensuales para el sanatorio de tuberculosos de Santa María, provincia de Córdoba. Este establecimiento de una reclamada necesidad podrá así ser habilitado con 100 camas para el año próximo. El número de su capacidad llegará a 700 camas, más adelante.

Las partidas para gastos de refección en los edificios de las legaciones que estaban rebajadas se mantienen en una sola de 6000 pesos, lo que será destinado a las necesidades que para sí cada una pueda reclamar tales edificios. Se sabe que el de Montevideo, por ejemplo, exige una pronta refección por el estado en que se encuentra, lo que distraerá parte de esa suma.

Se han suprimido los gastos de representación a los diplomáticos en el extranjero, y en cuanto a las partidas para gastos, han sufrido una reducción apreciable.

Por último, se rebaja a la mitad, esto es, a 7500 pesos la subvención para templos en las provincias.

Fué desestimada la proposición hecha por el señor Arce y apoyada por algunos miembros de la comisión, de suprimir la legación de Alemania, la que ha quedado subsistente, [illegible] natural. El ministro doctor Pueyrredón [illegible] que eran atribución exclusiva del P. E. y no de las cámaras.

Pensionistas militares—

En la calle [illegible] [illegible] a las 8.30 de la tarde, la viudas [illegible] del Paraguay [illegible] comprendidos los beneficios de la ley de equiparación [illegible] por no haber sido sus [illegible] obtener [illegible] determinar lo que más convenga en las gestiones que se inicien para conseguir las mismas ventajas acordadas a los deudos de esos expedicionarios.

Comunicación telegráfica en La Pampa—

El señor [illegible] de Ambrosona, en representación del partido Progresista de la Pampa, que preside, se ha dirigido por nota a la comisión de presupuesto, solicitando la inclusión para el año próximo de una partida de [illegible] pesos destinada a la construcción de líneas telegráficas en el territorio de referencia, para que comunique a sus pueblos más importantes, de acuerdo con los estudios que a ese efecto debe [illegible] la dirección del ramo.

Brasil y Alemania

La sesión de ayer en el Congreso

PROPOSITOS DEL GOBIERNO

La escuadra brasileña con rumbo al Sur

RIO DE JANEIRO, octubre 27. — Todos los diarios se ocupan extensamente de la sesión histórica del congreso en el día de ayer y de las manifestaciones de entusiasmo a que diera lugar la decidida y patriótica actitud del gobierno.

El decreto del presidente de la república sancionando la resolución legislativa fué firmado a las 6.30 de la tarde y está concebido en los siguientes términos:

"Hace saber que el congreso nacional decretó y sancionó la siguiente resolución:

"Artículo único — Queda reconocido y proclamado el estado de guerra iniciado por el imperio alemán contra el Brasil, autorizado el presidente de la república a adoptar las providencias constantes en el mensaje del 25 de octubre corriente y tomar todas las medidas de defensa nacional y seguridad pública que juzgue necesarias abriendo créditos necesarios o realizando operaciones de crédito que fueren convenientes para ese fin.

"Quedan revocadas las disposiciones en contrario. — Wenceslao Braz, presidente; Nilo Peçanha, ministro del exterior; Cayetano Faria, ministro de la guerra; Alexandrino de Alencar, ministro de marina; Carlos Maximiliano, ministro del interior e interino de agricultura; Antonio Carlos Tavares Lyra, ministro de obras públicas."

El presidente de la república y sus ministros, celebraron una larga reunión anoche mismo, en que se terminaron de adoptar las resoluciones relacionadas con el estado de franca beligerancia que asume el Brasil.

Se aplicarán por lo general todas las medidas de represalia comercial a que aluden las listas negras de los aliados. El gobierno, de acuerdo con lo resuelto oportunamente con el gobierno inglés, fiscalizará y se encargará de vigilar aquellas firmas comerciales brasileñas, supuestas de quebrar el bloqueo comercial.

Respecto a la escuadra nacional, ella se encuentra ya en funciones, habiendo hace poco partido el grueso hacia el sur.

Se completará el armamento de los vapores nacionales que harán los viajes a Europa y Estados Unidos.

La censura periodística va a ser estudiada debidamente. El ministro de relaciones exteriores, doctor Nilo Peçanha, parece decidido a mantenerla en la forma actual, evitando la transmisión al exterior de noticias inconvenientes. Se ignora si se adoptará igual procedimiento para las noticias que vengan del exterior. Los funcionarios de Itamaraty que se encuentran en las oficinas telegráficas han hecho más rigurosa la fiscalización de las noticias.

RIO DE JANEIRO, octubre 27. — El ministro de marina, almirante Alexandrino Alencar, interrogado respecto a los servicios que ahora prestará la escuadra brasileña en virtud de la resolución de adoptar franca beligerancia contra Alemania, respondió que la escuadra encontrábase ya movilizada y que en consecuencia sólo se procederá a hacer efectiva la resolución del congreso.

—Los directores de los Bancos alemanes del Brasil han aceptado con resignación el decreto del gobierno nacional, estando convencidos de que nada sufrirán dado el comportamiento y la cultura del pueblo.

—La Produce Warranty Company ha girado a Madrid, con destino a los tripulantes del vapor brasileño "Macao", que allí se encuentran desde el torpedeamiento, la cantidad de mil francos, para ser repartida entre los mismos.

El gobierno nacional y el Lloyd Brazileiro han tomado medidas para la repatriación de aquellos.

—El gobierno se encuentra en posesión de datos que le permiten entender que las actuales huelgas se deben a la intromisión de agitadores y elementos teutónicos.

En consecuencia se van a adoptar severísimas medidas para combatir y reprimir cualquier agitación. Mientras tanto, se resolverá la militarización de todos los ferrocarriles, encargándose al coronel [illegible], ex jefe de la casa militar del presidente de la república, la dirección del ferrocarril Central del Brasil que es de propiedad del Estado.

— El partido socialista ha resuelto solidarizarse con la actitud del gobierno brasileño y hacer pública declaración de esta adhesión.

Esta manifestación ha sido recibida con evidente simpatía. Se esperan manifestaciones análogas de algunas federaciones obreras.

EXPOSICION INDUSTRIAL

Una declaración

La comisión organizadora de la exposición industrial que patrocina el ministerio de agricultura, ha resuelto manifestar que cree conveniente, para evitar confusiones, comunicar al público que los propósitos que persigue la Compañía Argentina de Representaciones están absolutamente desvinculados de dicha exposición.

FERROCARRILES

UNA CIRCULAR IMPORTANTE

Recomendando una contestación categórica antes del día 31 del corriente, la dirección general de ferrocarriles ha comunicado a todas las empresas de ferrocarril la siguiente nota dirigida por el presidente del departamento nacional del trabajo al ministro del interior. La nota dice así:

"La proximidad de la época de la cosecha de cereales plantea de nuevo el problema de su recolección. La gran extensión del área sembrada y la falta de inmigración hacen presumir que la demanda de brazos será mayor que en otros años y que el país tendrá que servirse de sus propios elementos para afrontar la tarea. Probablemente éstos serán suficientes pero a condición de que pueda efectuarse su traslación rápida y económica desde los parajes donde abunden, a las zonas de cultivo. El problema, pues, queda reducido a facilitar la circulación del elemento trabajador, por los medios de transporte que existen en el país. A tal propósito, este departamento ha tenido ocasión ya de indicar la necesidad de que el gobierno gestione de las empresas ferroviarias, la concesión de un "pasaje de cosecha" a precio reducido, que sería pagado por el mismo obrero. Desgraciadamente, y a la inversa de lo que ocurre en otros países, esas gestiones se han practicado en dos épocas distintas sin éxito alguno, porque las empresas se han negado siempre a la adopción de tal medida. Hoy reitero esa iniciativa alentado por la consideración de que la situación excepcional por que atraviesa la república es un motivo poderoso para que los ferrocarriles nacionales, consultando el interés general, modifiquen su criterio en este asunto. Si las empresas se prestaran a facilitar la traslación de trabajadores en la forma indicada, el registro de colocaciones podría proporcionarles local en sus mismas oficinas para el expendio de los pasajes, a fin de que pueda establecerse la seguridad de que el beneficiario de la concesión es el obrero que parte con destino a la zona agrícola. Este departamento piensa que Santiago del Estero, Catamarca, la región oeste y norte de Córdoba, La Rioja y las provincias andinas pueden proveer de los brazos necesarios para la cosecha, siempre que la modicidad del pasaje esté al alcance del trabajador. Las informaciones relativas a la extensión cultivada, a los sitios donde se necesitan brazos, a los salarios que se ofrezcan y a la cantidad de trabajadores que se requieran, se darán por el registro de colocaciones, el que desde ya se ocupa de conseguir los antecedentes y datos del caso. Quiera, por tanto, V. E. interesar en el sentido de una solución favorable a S. E. el señor ministro de obras públicas quien á su vez podrá, con muchas probabilidades de éxito, gestionar de las compañías ferroviarias la implantación de la enunciada medida en la región respectiva de sus líneas".

Producido de tranvías—

Los porductos de las compañías de tranvías durante el mes de agosto ppdo. comparado con los del mismo mes del año 1916 son los siguientes:

	1917	1916
A. Argentino	2.246.984	2.161.896
La roze	448.051	417.261
E. del Sud	31.090	33.969
Puerto y Ciudad de B. Aires	31.674	63.055
Totales	2.757.799	2.676.172

Los pasajeros transportados durante el mes de agosto de 1917 comparados con el movimiento de los mismos durante el mes de agosto de 1916 ha sido:

	1917	1916
A. Argentino	23.919.477	23.016.825
Lacroze	4.354.371	4.072.[illegible]
E. del Sud	310.902	339.648
Puerto y C. de B. Aires	330.481	631.[illegible]
Totales	28.915.231	28.059.799

PALACIO DE JUSTICIA

TURNOS

Fuero civil — Juez doctor Uladislao F. Padilla, con los secretarios doctores Faré, 29; [illegible], 26; Rollini, 31.

Agente fiscal: doctor José M. Padilla.

Recusaciones: juez doctor Juan E. Estrada, con los secretarios doctores Faré, 29; Ramírez, 30; Sabatier, 31.

Agente fiscal, Dr. Isaac P. Arriola.

Recusaciones: juez doctor Tristán M. Avellaneda.

CONVOCATORIAS Y QUIEBRAS

A solicitud de partes interesadas fueron declarados en quiebra los siguientes comerciantes:

Fernando V. Pessaggio, que estuvo establecido con casa de remates, comisiones y compra-venta de pólizas de empeño en la calle Sarmiento 781. Fué designado el contador, señor Carlos Giani, señalándose la audiencia del día 26 de noviembre, a las 3 p. m., a efecto de la junta respectiva. Juzgado del doctor Juan B. Estrada, secretaría Farré.

—Ramón Segura, establecido con negocio de almacén en la calle Avellaneda 2699. El contador, señor Carlos E. Feites, informará en la junta de acreedores fijada para el 14 de noviembre, a las 3 p. m. Juzgado del doctor Juan B. Estrada, secretaría Sabatier.

—Fernando Tarlosky, que estuvo establecido con negocio de ropería en la calle Entre Ríos 854. Fué señalada la audiencia del día 20 de noviembre, a las 2 p. m., donde informará el contador, señor Etcheverry. Juzgado del doctor Martín y Herrera, secretaría Romero.

—El juez doctor Avellaneda, por la secretaría Del Campillo, por incumplimiento de una obligación declaró en quiebra a D. Ricardo Romero, comerciante establecido con negocio de almacén en la calle Rivera 1022. El contador D. Alejandro Boletti, informará en la junta de verificación de créditos, señalada para el día 29 de noviembre, a las 3 p. m.

— En el juzgado del doctor Juan B. Estrada, secretaría Ramírez, se presentaron solicitando convocatoria de acreedores los señores Adolfo y Angel Larisgoitia, establecidos con negocio de comestibles y bebidas en la calle Santa Fe 1200. No acompañan el balance de sus negocios, pero manifiestan que el activo es de 220 mil pesos y de 180.000 el pasivo.

—Por haber desaparecido las causas que motivaron la declaración de quiebra del comerciante don Pablo Peruzzotti, el juez doctor Naón, por la secretaría Herrera, dejó sin efecto el auto declarativo de aquella interdicción.

SENTENCIAS DEL Dr. MACKINLAY ZAPIOLA

En su último despacho el juez doctor Matías Mackinlay Zapiola dictó las siguientes resoluciones:

Por la secretaría a cargo del doctor Coronado: El juicio seguido por la señora Angela Bietti de Biatti contra la sucesión de don Juan Mora. Siguiendo las disposiciones vigentes en estos casos y tratándose del cobro de servicios, cuyo monto no justificó en forma la actora, el juez resuelve que peritos árbitros fijen la suma a abonarse dentro de los trabajos comprobados en la prueba. Las costas se imputan a una heredera.

—Por escrituración de un contrato de compra-venta, don Francisco Bonavía demandó al Banco Porteño. El actor justificó los extremos legales y de acuerdo con la convención entre las partes, el juez obliga al demandado a la escrituración solicitada, en el plazo de diez días. Con imposición de costas. Intervino el secretario doctor González Iramain.